



Natuurtoets

**Verplaatsing parkeerplaats ten behoeve van
herontwikkeling Valkenswaardseweg 18 Waalre.**

Toetsing Wet Natuurbescherming en NNN tbv
uitvoeringsprojecten

projectnummer 476348
concept revisie 00
22 februari 2022

Natuurtoets

Verplaatsing parkeerplaats ten behoeve van herontwikkeling Valkenswaardseweg 18 Waalre.
projectnummer 476348
22 februari 2022 revisie 00
Mastade Real Estate



Natuurtoets

**Verplaatsing parkeerplaats ten behoeve van herontwikkeling
Valkenswaardseweg 18 Waalre.**

Toetsing Wet Natuurbescherming en NNN tbv uitvoeringsprojecten

projectnummer 476348

concept revisie 00
22 februari 2022

Auteurs

A.H.P. Martinus

Opdrachtgever

Mastade Real Estate
Valkenswaardseweg 20
5582 VB Waalre

Antea Group is aangesloten bij het
Netwerk Groene Bureaus



De informatie in voorliggende rapportage is (deels) afkomstig uit de NDFF en mag niet zonder toestemming van BII12 worden verstrekt aan derden of op enige andere wijze openbaar gemaakt worden.

datum vrijgave	beschrijving revisie 00	gecontroleerd	vrijgave
<handmatig>	definitief	R. Keizer	K. Keijzers

Inhoudsopgave

Blz.

1	Inleiding	5
1.1	Aanleiding	5
1.2	Projectvoornemen	6
1.2.1	Activiteit	6
1.2.2	Planning werkzaamheden	7
1.3	Doel en onderzoeksvragen	7
1.4	Leeswijzer	7
2	Wettelijk kader Wet natuurbescherming	8
2.1	Algemeen	8
2.2	Soortbescherming	8
2.3	Gebiedsbescherming	10
2.3.1	Natura 2000	10
2.3.2	Provinciaal beleid	10
2.3.3	Bescherming van houtopstanden	12
2.4	Procedure	12
3	Methodiek	13
3.1	Algemeen	13
3.2	Bureauonderzoek	13
3.3	Terreinbezoek	14
3.4	Effectbeoordeling en advies vervolgtraject	14
4	Resultaten	15
4.1	Gebiedsbeschrijving	15
4.2	Beschermde soorten	16
4.2.1	Resultaten bureauonderzoek	16
4.2.2	Resultaten terreinbezoek - ecologische bevindingen	19
4.2.3	Samenvatting beschermde soorten	21
4.3	Beschermde gebieden	22
4.3.1	Natura 2000-gebieden	22
4.3.2	Natuurnetwerk Nederland	22
4.3.3	Groenblauwe mantel	24
4.3.4	Stiltegebieden	25
4.3.5	Bescherming van houtopstanden	26
5	Toetsing	28
5.1	Effectbepaling project	28
5.2	Toetsing effect op beschermde soorten	28
5.2.1	Vogels	28

Natuurtoets

Verplaatsing parkeerplaats ten behoeve van herontwikkeling Valkenswaardseweg 18 Waalre.
projectnummer 476348
22 februari 2022 revisie 00
Mastade Real Estate



5.2.2	Zoogdieren	29
5.3	Effecten op beschermde gebieden	29
5.3.1	Effecten op Natura 2000-gebieden	29
5.3.2	Effecten op het Natuurnetwerk Nederland (NNN)	29
5.3.3	Voorwaarden NNN	31
5.3.4	Effecten op de groenblauwe mantel	31
5.3.5	Effecten op de stiltegebieden	32
5.3.6	Bescherming van houtopstanden	32
6	Bronnen	33

Bijlage 1: Wettelijk kader - Wet natuurbescherming

Conclusies en advies

Mastade Real Estate is voornemens om de parkeerplaats welke ten westen van Valkenswaardseweg 18 ligt te verplaatsen. Het project kan worden uitgevoerd indien de werkzaamheden niet in strijd zijn met de Wet natuurbescherming en het beleid van het Natuurnetwerk Nederland. Daarom is inzicht gewenst in de aanwezigheid van beschermde soorten en beschermde gebieden binnen de invloedssfeer van het projectgebied en de effecten hierop. Dit wordt gedaan op basis van een Natuurtoets. In dit hoofdstuk is het advies gegeven dat voortkomt uit de conclusies van de uitgevoerde Natuurtoets. Tevens is aangegeven of volgens de Nederlandse wetgeving vervolgstappen aan de orde zijn.

Conclusies: Beschermde gebieden

Het projectgebied ligt op circa 1,5 kilometer afstand van Natura 2000-gebieden. Vanwege de ligging van het projectgebied en de aard van het voornemen, kunnen significante effecten op Natura 2000-gebieden worden uitgesloten.

Binnen het projectgebied is NNN en groenblauwe mantel aanwezig. Indien wordt voldaan aan de uitgangspunten zoals gesteld in Hoofdstuk 5 kunnen effecten op het NNN worden uitgesloten. Om effecten op de groenblauwe mantel te voorkomen, moet een aanvullend plan worden opgesteld.

Tabel 1. Overzicht conclusies en vervolgstappen gebiedsbescherming.

	Natura 2000	NNN	Groenblauwe mantel
Aanwezig binnen de invloedssfeer?	Ja	Ja	Ja
Effecten?	Effecten kunnen op basis van de ligging en de aard van het project worden uitgesloten.	Nee, mits aanvullende maatregelen worden genomen (zie Hoofdstuk 5)	Ja, het parkeerterrein ligt in de groenblauwe mantel
Vereiste vervolgstappen aan de orde?	Nee	Nee, mits aanvullende maatregelen worden genomen (zie Hoofdstuk 5)	Opstellen plan voor groenblauwe mantel
Is het project uitvoerbaar in het kader van de gebiedsbescherming?	Ja	Ja	Naar verwachting wel

Conclusies: Beschermde soorten

Uit de bureaustudie in combinatie met het terreinbezoek is gebleken dat (leefgebied van) de volgende in het kader van de Wet natuurbescherming beschermde soorten aanwezig zijn en/of mogelijk verwacht worden in het projectgebied:

- *Algemene broedvogels*
- *Grondgebonden zoogdieren (kleine marterachtigen, eekhoorn)*

Natuurtoets

Verplaatsing parkeerplaats ten behoeve van herontwikkeling Valkenswaardseweg 18 Waalre.
 projectnummer 476348
 22 februari 2022 revisie 00
 Mastade Real Estate



In Figuur 1 is de verspreiding van de verwachte en/of de aanwezigheid van de aangetoonde soorten weergegeven.

Tabel 2. Overzicht conclusies en vervolgstappen soortbescherming.

Soort (groep)	Essentieel leefgebied in projectgebied?	Nader onderzoek nodig?	Is er sprake van een overtreding?	Ontheffing noodzakelijk	Vervolgstappen
Algemene broedvogels	Mogelijke broedgevallen in opgaande vegetatie	Controle voorafgaand aan de werkzaamheden	Nee, mits buiten het broedseizoen wordt gewerkt	Nee	Controle voorafgaand aan de werkzaamheden.
Grondgebonden zoogdieren	Foerageergebied en schuilmogelijkheden	Nee	Nee, de opgaande vegetatie blijft behouden en alternatieven in de omgeving	Nee	Zo laag mogelijke verlichting toepassen zonder uitstraling naar de bomen.
Vleermuizen	Foerageergebied en mogelijk verblijfplaatsen in de bomen	Nee, het foerageergebied is niet-essentieel en de bomen blijven behouden	Nee, het foerageergebied is niet-essentieel en de bomen blijven behouden	Nee	Zo laag mogelijke verlichting toepassen zonder uitstraling naar de bomen.

Zorgplicht

In de Wet natuurbescherming is een zorgplicht opgenomen. In het tekstkader in Bijlage 1 staat het wetsartikel uitgeschreven. De zorgplicht houdt in dat planten en dieren niet onnodig vernield/gedood of verstoord mogen worden. De initiatiefnemer/uitvoerder is verantwoordelijk voor een adequate naleving van de algemene zorgplicht tijdens de uitvoering van de werkzaamheden.

Natuurtoets

Verplaatsing parkeerplaats ten behoeve van herontwikkeling Valkenswaardseweg 18 Waalre.
projectnummer 476348
22 februari 2022 revisie 00
Mastade Real Estate

1 Inleiding

1.1 Aanleiding

Mastade Real Estate is voornemens om de boerderij gelegen aan de Valkenswaardseweg 18 te Waalre te transformeren en uit te breiden, waardoor parkeerplaatsen op het huidige terrein komen te vervallen. Deze parkeerplaatsen worden verplaatst naar de noordzijde van het terrein. De realisatie van dit nieuwe parkeerterrein inclusief de aanleg van een wandelpad (zie ontwerptekening figuur 1.2) vormt de scope van deze Natuurtoets.

Bij ruimtelijke ingrepen moet rekening worden gehouden met beschermde planten- en diersoorten en met beschermde gebieden. Er dient onderzocht te worden of de geplande ingrepen effect hebben op beschermde soorten of beschermde gebieden (Wet natuurbescherming en Natuurnetwerk Nederland). Ontwikkelingen mogen niet zonder meer plaatsvinden indien deze negatieve gevolgen hebben op beschermde natuurgebieden en/of flora en fauna. In dit kader is inzicht gewenst in de aanwezige natuurwaarden en de mogelijk daarmee samenhangende consequenties. Dit wordt gedaan op basis van een Natuurtoets. In deze rapportage zijn de resultaten van de Natuurtoets beschreven.

In figuur 1.1 is de ligging van het projectgebied weergegeven.

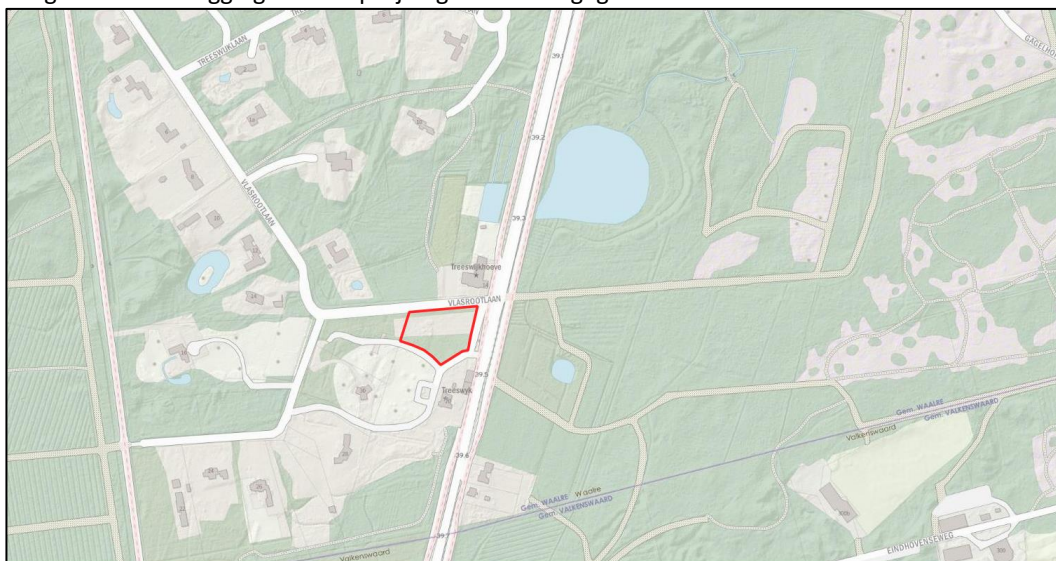

Natuurtoets

Verplaatsing parkeerplaats ten behoeve van herontwikkeling Valkenswaardseweg 18 Waalre.
projectnummer 476348
22 februari 2022 revisie 00
Mastade Real Estate



Figuur 1.1. Ligging van het projectgebied (indicatief, rood omkaderd). Bron: PDOK in QGIS.

1.2 Projectvoornemen

1.2.1 Activiteit

Door transformatie en uitbreiding van de aan de Valkenswaardseweg 20 te Waalre (Rijksmonument), komen parkeerplaatsen op het huidige terrein te vervallen. Deze parkeerplaatsen worden verplaatst naar de noordzijde van het terrein. Als gevolg van het verplaatsen van de parkeerplaatsen zullen enkel de twee taxussen, grove den en berk aan de westzijde van het grasveld mogelijk worden verwijderd. Alle andere houtopstanden blijven behouden. Er zal permanente verlichting worden toegepast.

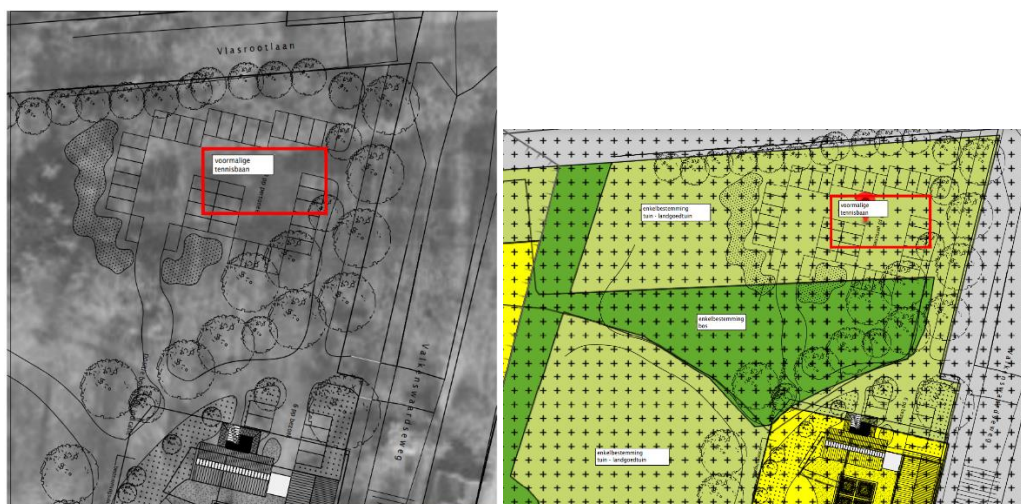

Figuur 1.2. Schets projectvoornemen (NBArchitecten, 2022).

1.2.2 Planning werkzaamheden

De werkzaamheden zullen naar verwachting in Q3 van 2022 plaatsvinden en ongeveer een maand in beslag nemen.

1.3 Doel en onderzoeksvragen

Het doel van voorliggende Natuurtoets is het opsporen van strijdigheden van de voorgenomen ingreep met de beschermde soorten en beschermde gebieden (Natura 2000-gebieden en het Natuurnetwerk Nederland) en het bepalen of de aanvraag van een ontheffing/vergunning noodzakelijk is. Om hiertoe te komen worden onder andere de volgende vragen beantwoord:

- Welke in het kader van de Wnb beschermde soorten (en/of vaste rust- en verblijfplaatsen) komen voor in het beïnvloedingsgebied van de voorgenomen activiteit? Vinden er als gevolg van de ontwikkeling effecten plaats op deze soorten en worden daarbij verbodsbepalingen overtreden? Is het noodzakelijk om mitigerende maatregelen te nemen en welke zijn dit? Dient in het kader van de Wnb een ontheffing aangevraagd te worden?
- Komen in de beïnvloedingszone van het projectgebied beschermde natuurgebieden voor? Zo ja, welke zijn dit en wat zijn de gevolgen hierop? Dienen vervolgstappen in de vorm van een uitwerking- of een compensatieplan opgesteld te worden?

Op bovenstaande vragen wordt in hoofdstuk 4 en 5 een antwoord gegeven (zie ook de leeswijzer).

1.4 Leeswijzer

De Natuurtoets is als volgt opgebouwd:

- De Natuurtoets begint met de belangrijkste conclusies gedestilleerd uit de resultaten van voorliggende Natuurtoets;
- Hoofdstuk 1 geeft de aanleiding van de Natuurtoets en het projectvoornemen;
- Hoofdstuk 2 beschrijft beknopt het wettelijk kader;
- Hoofdstuk 3 geeft een toelichting op de methodiek van de Natuurtoets;
- Hoofdstuk 4 beschrijft het gebied en gaat in op de ecologische waarden en de beschermde soorten en gebieden in (de omgeving) van het projectgebied;
- Hoofdstuk 5 toetst de activiteiten aan de natuurwetgeving en het NNN.

2 Wettelijk kader Wet natuurbescherming

Dit hoofdstuk beschrijft het wettelijk kader van de soortenbescherming ([paragraaf 2.2](#)) en de gebiedsbescherming ([paragraaf 2.3](#)) relevant voor voorliggende Natuurtoets. In [paragraaf 2.4](#) wordt de vervolprocedure aangegeven bij een overtreding van verbodsbepalingen.

2.1 Algemeen

De Wet natuurbescherming (hierna Wnb) heeft per 1 januari 2017 de Boswet, Flora- en faunawet en de Natuurbeschermingswet 1998 vervangen. De Wnb regelt de bescherming van Natura 2000-gebieden, bescherming van soorten en de bescherming van houtopstanden

Naast bescherming vanuit de Wnb, zijn er ook gebieden die planologisch beschermd zijn. Het betreft het 'Natuurnetwerk Nederland' (hierna NNN). De bescherming van het NNN verloopt via het ruimtelijke ordeningsrecht (Barro, bestemmingsplannen).

Per paragraaf worden tevens de beleidsregels van de provincie aangeduid die specifiek voor deze provincie (en derhalve voor voorliggend voornemen) van toepassing kunnen zijn.

2.2 Soortbescherming

In de Wnb is soortbescherming opgedeeld in drie categorieën. Voor elke categorie gelden verschillende verbodsbepalingen die zijn vermeld in artikel 3.1, 3.5 en 3.10 van de Wnb. Het gaat om de volgende drie categorieën:

1. soorten van de Vogelrichtlijn;
2. soorten van de Habitatrichtlijn, inclusief bijlage I en II uit Verdrag van Bern en bijlage I uit Verdrag van Bonn, met uitzondering van vogels;
3. 'andere soorten' (onderdeel A 'fauna' en onderdeel B 'flora').

De verbodsbepalingen en ontheffingsgronden voor de eerste twee categorieën komen rechtstreeks uit de Vogel- en Habitatrichtlijn. De derde categorie vindt zijn oorsprong in de nationale wetgeving. Bij voorliggende toetsing wordt tevens beoordeeld of soorten met jaarrond beschermde nesten categorie 1 t/m 5 aanwezig zijn in het plangebied.

Soorten van de Vogelrichtlijn

Voor Vogelrichtlijnsoorten is het verboden om in het wild levende vogels te doden of te vangen, opzettelijk nesten, rustplaatsen en eieren van vogels te vernielen, te beschadigen, te rapen of nesten van vogels weg te nemen. Daarnaast is het verboden vogels opzettelijk te storen. Dit laatste verbod geldt niet voor een aantal vogelsoorten, indien de storing niet van wezenlijke invloed is op de staat van instandhouding en het nest zelf zijn functionaliteit behoudt (zie artikel 3.1 in tekstkader in de bijlage).

Indien bij het voornemen het overtreden van verbodsbepalingen in artikel 3.1 niet kan worden uitgesloten, kan onder bepaalde voorwaarden gewerkt worden conform een door het ministerie goedgekeurde gedragscode. Biedt een gedragscode geen oplossing, dan is het aanvragen van een ontheffing bij de provincie, waarin het voornemen plaatsvindt, noodzakelijk. De grond waarop een ontheffing kan worden verleend, verschilt per categorie.

Soorten van de Habitatrichtlijn

Voor soorten van artikel 3.5 (Habitatrichtlijn, Bern en Bonn) is het eveneens verboden om in het wild levende dieren en planten in hun natuurlijke verspreidingsgebied opzettelijk te doden of te vangen, opzettelijk eieren van dieren te vernielen of te rapen. Voortplantings- of rustplaatsen mogen niet beschadigd of vernield worden. Daarnaast geldt er een verbod op om planten behorend bij artikel 3.5 te plukken, verzamelen, af te snijden, te ontwortelen of te vernielen. In tegenstelling tot de Vogelrichtlijnsoorten in artikel 3.1, mogen dieren behorend bij artikel 3.5 niet opzettelijk verstoord worden, ook niet als er geen wezenlijke invloed is op de staat van instandhouding.

Indien bij het voornemen het overtreden van verbodsbepalingen in artikel 3.5 niet kan worden uitgesloten, kan onder bepaalde voorwaarden gewerkt worden conform een door het ministerie goedgekeurde gedragscode. Biedt een gedragscode geen oplossing, dan is het aanvragen van een ontheffing bij de provincie, waarin het voornemen plaatsvindt, noodzakelijk. De grond waarop een ontheffing kan worden verleend, verschilt per categorie.

Andere soorten

Naast de Europees aangewezen beschermde flora en fauna, is er in Nederland ook een Nationale soortenlijst gemaakt die niet gedekt wordt door de Vogel- en Habitatrichtlijn, Verdrag van Bern of Verdrag van Bonn. Deze soorten zijn opgenomen in artikel 3.10, bijlage A en B van de Wnb, zie ook Bijlage tabel B(1 en 2) en C van voorliggende rapportage. Voor soorten in bijlage A geldt een verbod op opzettelijk doden of vangen van dieren, opzettelijk beschadigen of vernielen van vaste voortplantings- of rustplaatsen van dieren. Voor soorten in bijlage B geldt een verbod op opzettelijk plukken, verzamelen, afsnijden, vernielen en ontwortelen van planten. In tegenstelling tot artikel 3.1 en 3.5, is verstoring van deze soorten toegestaan.

Indien bij het voornemen het overtreden van verbodsbepalingen in artikel 3.10 niet kan worden uitgesloten, kan onder bepaalde voorwaarden gewerkt worden conform een door het ministerie goedgekeurde gedragscode. Biedt een gedragscode geen oplossing, dan is het aanvragen van een ontheffing bij de provincie, waarin het voornemen plaatsvindt, noodzakelijk. De grond waarop een ontheffing kan worden verleend, verschilt per categorie. Het voorgaande geldt echter niet indien de soorten zijn vrijgesteld door het bevoegd gezag.

Bij voorliggende toetsing is de provincie Noord-Brabant bevoegd gezag. In de provincie Noord-Brabant zijn in tegenstelling tot de landelijke vrijgestelde soorten van artikel 3.10 onderdeel A (zie Regeling Natuurbescherming, [Bijlage 13](#)), de bunzing, hermelijn en wezel niet vrijgesteld. Voor deze soorten dient bij een overtreding van de verbodsbepalingen uit artikel 3.10 gewerkt te worden conform een door het ministerie goedgekeurde gedragscode of dient een ontheffing aangevraagd te worden. Daarnaast geldt in de provincie Noord-Brabant in tegenstelling tot de landelijke (niet-)vrijgestelde soorten, dat het wild zwijn vrijgesteld is. In de provincie geldt voor de overige landelijk vrijgestelde soorten, ook een vrijstelling. Voor deze soorten geldt enkel de zorgplicht.

2.3 Gebiedsbescherming

2.3.1 Natura 2000

Natura 2000-gebieden zijn natuurgebieden van groot internationaal belang. Deze gebieden zijn aangewezen onder de Europese Habitat- en/of Vogelrichtlijn. Voor de gebieden en de daarbij aangewezen soorten en habitattypen zijn instandhoudingsdoelstellingen opgesteld. Een activiteit mag niet leiden tot significant negatieve effecten op deze doelen of tot een aantasting van de natuurlijke kenmerken. Indien op voorhand significante effecten niet uitgesloten kunnen worden dient een Passende beoordeling opgesteld te worden.

2.3.2 Provinciaal beleid

Natuurnetwerk Brabant

Het Natuurnetwerk Nederland (in Noord-Brabant het Natuurnetwerk Brabant genoemd) is een stelsel van ecologisch hoogwaardige natuurgebieden. Dit is onderdeel van de actieve soortbescherming uit de Wet natuurbescherming; bedreigde dier- en plantensoorten in een gunstige staat van instandhouding te brengen. Om dit te realiseren is in de Wnb art. 1.12, lid 2 vastgelegd dat de provincies zorgen voor de totstandkoming en instandhouding van een samenhangend landelijk ecologisch netwerk, genaamd Natuurnetwerk Nederland. Door nieuwe natuur te ontwikkelen, kunnen natuurgebieden met elkaar worden verbonden. Zo kunnen planten zich over verschillende natuurgebieden verspreiden en dieren van het ene naar het andere gebied gaan. Het totaal van al deze gebieden en de verbindingen ertussen vormt het Natuurnetwerk Nederland. Het NNN is een netwerk van gebieden in Nederland waar de natuur voorrang heeft. Het netwerk helpt voorkomen dat planten en dieren in geïsoleerde gebieden uitsterven en dat natuurgebieden hun waarde verliezen. Het NNN kan worden gezien als de ruggengraat van de Nederlandse natuur.

De Ruimtelijke Verordening (geconsolideerde versie januari 2019) van de provincie Noord-Brabant is op 25 oktober 2019 vervangen door de interim omgevingsverordening Noord-Brabant. Inmiddels is er een Interim Omgevingsverordening Noord-Brabant (geconsolideerd kaart 01-10-2021, regels 16-11-2021).

In de Interim Omgevingsverordening Noord-Brabant (geconsolideerd kaart 01-10-2021, regels 16-11-2021) zijn regels voor het NNB opgenomen in paragraaf 3.2.3 (Artikel 3.15-3.25). Voor de natuurgebieden die behoren tot het NNB geldt het 'nee, tenzij'-principe¹. Het 'nee, tenzij'-principe (Artikel 3.19) betekent dat nieuwe plannen en projecten niet zijn toegestaan als deze een significant negatief effect hebben op de wezenlijke kenmerken en waarden van het gebied, tenzij daarmee een zwaarwegend belang gediend is en er geen reële alternatieven voorhanden zijn. In dat geval moet de schade zoveel mogelijk beperkt worden door het treffen van mitigerende maatregelen en moet de resterende schade gecompenseerd worden. Het compensatiebeleid van provincie Noord-Brabant voor de gebieden die aangewezen zijn als NNB is vastgelegd in Artikel 3.22 van de Omgevingsverordening.

¹ Naast een Nee tenzij-afweging kan er sprake zijn van een kleinschalig ontwikkeling of een NNB/EHS-saldobenadering waarbij er geen onderbouwing aan de orde is van het dwingende belang en/of van alternatieven. Indien relevant wordt bekeken of deze van toepassing zijn voor het project.

Het regime ter bescherming van het NNB kent in de provincie Noord-Brabant externe werking. Dit houdt in dat niet alleen de effecten van activiteiten die gelegen zijn binnen de grenzen van NNB-gebieden beoordeeld en eventueel gecompenseerd moeten worden, maar ook (potentiële) effecten op NNB-gebieden die in de omgeving van het plangebied liggen (externe effecten). Dit laatste is in ieder geval aan de orde als een ontwikkeling een negatief effect heeft op de waarden van het NNB vanwege geluid, licht of betreding (of bijvoorbeeld schaduwwerking, windturbulentie of het oprichten van een afscheiding langs een natuurgebied waardoor migratie niet langer mogelijk is). Voor zover er externe effecten optreden vanwege de verspreiding van stoffen door de lucht of water vindt een afweging plaats in het kader van andere wet- en regelgeving. Daarom is dit expliciet in de regels uitgesloten (Artikel 3.16, lid 3).

Groenblauwe mantel

Naast het NNB zijn in de provincie Noord-Brabant gebieden aangewezen als groenblauwe mantel (Artikel 3.32 Omgevingsverordening). Het beleid in de groenblauwe mantel is gericht op het behoud en vooral de ontwikkeling van natuur, watersysteem en landschap. Voor de natuur betekent dit vooral versterking van de leefgebieden voor plant- en diersoorten en de bevordering van de biodiversiteit buiten het NNB. Voor het water wordt vooral ingezet op kwantitatief en kwalitatief herstel van kwelstromen.

Een bestemmingsplan dat van toepassing is op de groenblauwe mantel:

- a) strekt tot behoud, herstel of duurzame ontwikkeling van het watersysteem en de daarmee samenhangende ecologische waarden en kenmerken en landschappelijke waarden en kenmerken;
- b) stelt regels ter bescherming van de ecologische, landschappelijke en hydrologische waarden en kenmerken van het gebied;
- c) borgt dat een ontwikkeling gepaard gaat met een positieve bijdrage aan de bescherming en ontwikkeling van de ecologische waarden en kenmerken en landschappelijke waarden en kenmerken.

Ontwikkelingen in de groenblauwe mantel zijn mogelijk indien het gebruiksfuncties zoals landbouw en recreatie betreft, met een meer extensief karakter en die bijdragen aan de kwaliteiten van natuur, water en landschap. De ontwikkeling van nieuwe (kapitaal)intensieve functies, zoals stedelijke ontwikkeling of intensieve vormen van recreatie of/ en landbouw passen minder bij het karakter van de Groenblauwe mantel. Daarom gelden binnen de groenblauwe mantel voor deze initiatieven aanvullende regels voor de ontwikkeling van die functies.

Rust- en foerageergebied ganzen en smienten

Voor ganzen en smienten zijn in Noord-Brabant een aantal gebieden aangewezen als Rust- en foerageergebied voor ganzen en smienten. In de Omgevingsverordening Noord-Brabant zijn in Artikel 2.60 regels opgenomen voor activiteiten in deze gebieden. In Rust- en foerageergebied voor ganzen en smienten mogen in de periode 1 november tot 1 april, een aantal soorten niet opzettelijk worden verontrust (het gaat om brandganzen, grauwe ganzen, kolganzen, rotganzen, taigarietganzen, toendrarietganzen en smienten).

2.3.3 Bescherming van houtopstanden

De Wet natuurbescherming (Wnb) geeft invulling aan de bescherming van houtopstanden die tot aan 1 januari 2017 vielen onder bescherming van de Boswet. De bescherming is geregeld in hoofdstuk 4 van de Wnb. De Provincie is het bevoegd gezag. De bescherming betreft de houtopstanden die zijn gelegen buiten de bebouwde kom Wnb en die een oppervlakte hebben van meer dan 1.000 m² (0,1 hectare) of bestaan uit een rijbeplanting die meer dan twintig bomen omvat, gerekend over het totaal aantal rijen. De Wnb doet geen uitspraken over houtopstanden die zijn gelegen binnen de bebouwde kom of met kleinere oppervlakte dan 1.000 m². Bescherming van dergelijke houtopstanden is een taak van de gemeentelijke overheid.

De wet geldt niet voor:

- a) Houtopstanden op erven of in tuinen;
- b) Fruitbomen of windschermen om boomgaarden;
- c) Naaldbomen bedoeld als kerstbomen indien niet ouder dan 20 jaar;
- d) Kweekgoed;
- e) Uit populieren of wilgen bestaande wegbeplantingen, beplantingen langs waterwegen en eenrijige beplantingen langs landbouwgronden;
- f) Het dunnen van een houtopstand;
- g) Het uit populieren, wilgen, essen of elsen bestaande beplantingen die kennelijk zijn bedoeld voor de productie van biomassa (onder specifieke voorwaarden).

Voor houtopstanden groter dan 1.000 m² is veelal sprake van overlap met de gemeentelijke Algemene Plaatselijke Verordening (APV). De mate van overlap kan per gemeente verschillen en is dus maatwerk. Toetsing aan de APV valt buiten de scope van de Natuurtoets.

Voor houtopstanden die zijn beschermd in de Wnb geldt een meldingsplicht bij voorgenomen velling, en in principe tevens een herplantplicht. Herplant wordt in principe ter plekke ingevuld. Onder voorwaarden kan herplant ook elders worden gerealiseerd

2.4 Procedure

Als een project een kans op negatieve effecten op enig Natura 2000-gebied heeft, dient een vergunning beschermde gebieden aangevraagd te worden. Bij een overtreding van verbodsbepalingen uit de soortbescherming dient een ontheffing beschermde soorten aangevraagd te worden bij het bevoegd gezag. Onder de Wet natuurbescherming is sprake van één rechtsdocument waarmee zowel vergunning (gebiedsbescherming) als ontheffing (soortbescherming) wordt verleend. Het bevoegd gezag is de provincie waar de activiteit (grotendeels) plaatsvindt. De aanvraag kan al dan niet gekoppeld aan de omgevingsvergunning, ingediend worden bij het gemeenteloket of rechtstreeks bij de provincie. Over de ontheffing/vergunning wordt binnen 13 weken na ontvangst beslist. Bevoegd gezag kan de beslissingstermijn eenmaal verlengen met 7 weken.

3 Methodiek

Dit hoofdstuk beschrijft de methodiek die gehanteerd wordt tijdens het bureauonderzoek ([paragraaf 3.2](#)) en gedurende het terreinbezoek ([paragraaf 3.3](#)) van voorliggende Natuurtoets. In [paragraaf 3.4](#) wordt aangeduid hoe deze gegevens leiden tot een conclusie.

3.1 Algemeen

Het onderzoek naar het voorkomen van beschermde soorten en ligging van beschermde gebieden is opgebouwd uit twee onderdelen:

1. Bureaustudie naar waarnemingen van beschermde soorten uit het (recente) verleden en ligging van beschermde gebieden in de invloedssfeer van het project;
2. Terreinbezoek naar de (mogelijke) aanwezigheid van beschermde soorten.

3.2 Bureauonderzoek

Afbakening beschermde soorten

In het bureauonderzoek wordt specifiek gekeken naar soorten uit de Vogelrichtlijn (artikel 3.1), soorten van de Habitatrichtlijn (artikel 3.5) en 'andere' beschermde soorten (artikel 3.10). Bij vogels zal met name speciale aandacht geschonken worden aan soorten die in het projectgebied een essentieel leefgebied kunnen hebben. Voorgenoemde soorten zijn in Nederland zeldzaam of hebben een Europese bescherming (Habitatrichtlijn bijlage IV-soorten, bijlage II Verdrag van Bern en bijlage I Verdrag van Bonn) en moeten worden getoetst op voorkomen en het projecteffect. Treden effecten op, of worden verbodsbepalingen overtreden, dan zijn er maatregelen nodig om deze effecten te voorkomen, verzachten of te compenseren om te voldoen aan de Wnb.

Een aantal soorten is door de provincies vrijgesteld en zijn opgenomen in provinciale vrijstellingen (zie tabel B en C in de bijlage). Deze zijn niet meegenomen in deze toetsing. Deze soorten zijn zodanig algemeen in de provincie dat de gunstige staat van instandhouding niet in het geding komt met het voorliggende project. Wel geldt de algemene zorgplicht. Door het uitvoeren van een aantal zorgplicht gerelateerde maatregelen, wordt voldaan aan de zorgplicht en kan de gunstige staat van instandhouding worden gegarandeerd. Hierbij kan gedacht worden aan het rekening houden met de kwetsbare seizoenen van deze soorten en de manier van werken (zoals het aanhouden van vaste rijroutes en het zorgen voor vluchtmogelijkheden voor de soorten).

Bronnen

Om een beeld te krijgen van de verspreiding en (mogelijk) voorkomen van beschermde soorten in en rond het projectgebied, is de Nationale Databank Flora en Fauna (NDFF) geraadpleegd. Hierbij is nagegaan of er in de periode 2016-2022 beschermde soorten zijn aangetroffen in of nabij het projectgebied. Aan de hand van de resultaten van de bureaustudie is een inschatting gemaakt of de betreffende soorten in het projectgebied voor zouden kunnen komen.

Naast de bronnen met soortinformatie, is voor het bepalen van de ligging van beschermde gebieden gebruik gemaakt van de gebiedendatabase op de website van het Ministerie van EZ of provinciale digitale atlassen. Om inzicht te krijgen in de ligging van het projectgebied t.o.v. van het NNN is de provinciale website geraadpleegd.

3.3 Terreinbezoek

Naar aanleiding van de uitkomsten van voorgenoemde bureaustudie is middels een terreinbezoek bepaald in hoeverre de aanwezigheid van beschermde soorten aannemelijk gesteld kan worden op basis van aanwezig geschikt habitat. Naast directe waarnemingen kan dan aan de hand van de aangetroffen biotopen een beeld worden geschetst van de verwachte aanwezige beschermde soorten. Dit is noodzakelijk omdat enkele seizoensgebonden soorten flora en fauna mogelijk niet kunnen worden waargenomen. Aan de hand van het aangetroffen biotoop en habitatvoorkeur(en) kunnen echter wel indicaties worden gegeven van het mogelijk voorkomen van deze soorten op de locatie. Het gaat hier om een deskundigenoordeel op basis van de fysieke gesteldheid van het terrein (biotopenonderzoek). Daarnaast zijn de aangetroffen belangwekkende soorten opgetekend.

Op 9 februari 2022 is vanaf circa 10:00 uur een terreinbezoek uitgevoerd door een deskundig ecooloog van Antea Group bij overwegend bewolkt weer met een temperatuur van circa 10 °C. Tijdens het terreinbezoek is het projectgebied te voet belopen.

3.4 Effectbeoordeling en advies vervolgtraject

Aan de hand van de bevindingen uit het bureauonderzoek en de resultaten van het verkennend terreinbezoek kan worden bepaald of het plan uitvoerbaar is, of een vervolgonderzoek nodig is om beschermde soorten uit te sluiten en om te bepalen wat de effecten zijn. Tevens kan worden geadviseerd over de te volgen procedure inzake de natuurwetgeving.

4 Resultaten

In [paragraaf 4.1](#) wordt allereerst een gebiedsbeschrijving van het projectgebied gegeven. Vervolgens wordt in [paragraaf 4.2](#) in gegaan op de resultaten van de in het gebied aanwezige of verwachte beschermde soorten (uiteenzetting van de resultaten van de bureaustudie en het terreinbezoek), waarna in [paragraaf 4.3](#) de ligging van gebieden beschermd in het kader van de Wet natuurbescherming en het NNN in de omgeving van het projectgebied aangegeven wordt.

4.1 Gebiedsbeschrijving

Het projectgebied ligt ten westen van de Valkenswaardseweg en ten zuiden van de Vlasrootlaan te Waarle (gemeente Waarle, Provincie Noord-Brabant).

Het plangebied betreft een grasveld en een bos met voornamelijk oude zomereiken en een enkele tamme kastanje, den en beuk aan de zuidzijde. Het grasveld ligt ten zuiden van een dubbele rij hoge dennenbomen. Het grasveld is grotendeels bedekt met strooisel van zomereiken. Daarnaast zijn aan de westzijde rododendrons, twee taxussen, een grove den en een berk aanwezig. Verder was ook mos, pitrus, een acacia, sporkehout en een enkele goudgele honingklaver aanwezig.

Tussen de vier bomen en rododendrons lagen hopen met bladeren en een hoop met opgestapeld hout. Ten zuiden van de taxussen lag een hoop stenen en een vergraving met een kabel. Op het bladstrooisel tussen de bomen en de rododendrons zijn haren waargenomen en daarnaast uitwerpselen waargenomen die van kleine marterachtigen kunnen zijn.

Het zuidelijke bosgedeelte bestaat voornamelijk uit oude zomereiken die niet allemaal meer floreren. In het gebied is dood hout aanwezig en enkele van de bomen bevatten gaten, vermoedelijk van spechten. Tussen de bomen ligt strooisel en is veel mos aanwezig met daarnaast kegels, eikels en tamme kastanjes.

In Figuur 4.1 is een impressie gegeven van het projectgebied.

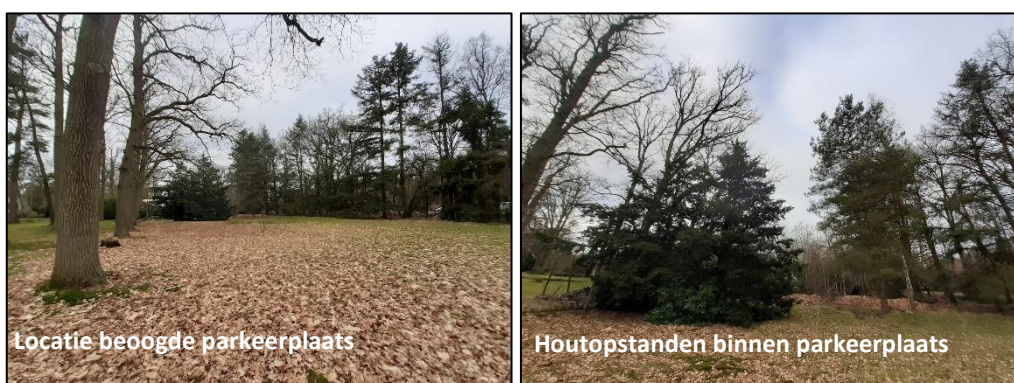



Figuur 4.1. Impressie van het projectgebied.

4.2 Beschermde soorten

4.2.1 Resultaten bureauonderzoek

Uit de recente verspreidingsinformatie blijkt dat in of nabij het projectgebied in het verleden diverse beschermde soorten zijn waargenomen (binnen een straal van 2,5 kilometer). Dit betreft de beschermde soorten genoemd in Habitatrichtlijn (bijlage IV onderdeel a en b) en de niet-vrijgestelde ‘andere soorten’ uit bijlage I (onderdeel a en b) van de Wet natuurbescherming alsook vogelsoorten met een jaarrond beschermd nest. De soorten zijn weergegeven in Tabel 4.1.

Tabel 4.1. Overzicht van waargenomen beschermde soorten in de omgeving van het plangebied (met een straal van 2,5 km) die in het NDFF door derden zijn ingevoerd. De soorten zijn in te delen in Habitatrichtlijn (HR), lijsten A en B behorende bij artikel 3.10 en vogelsoorten met een jaarrond beschermd nest (JRB) en zijn aangegeven met een ‘X’ (NDFF, 2016-2022).

Soortgroep	Soort	JRB	HR	A/B
Vogels met een jaarrond beschermd nest*	Boomvalk	X		
	Buizerd	X		
	Grote gele kwikstaart	X		
	Havik	X		
	Huismus	X		
	Kerkuil	X		
	Ooievaar	X		

Natuurtoets

Verplaatsing parkeerplaats ten behoeve van herontwikkeling Valkenswaardseweg 18 Waalre.
 projectnummer 476348
 22 februari 2022 revisie 00
 Mastade Real Estate

	Ransuil	X		
	Roek	X		
	Slechtvalk	X		
	Sperwer	X		
	Steenuil	X		
	Wespendief	X		
	Zwarte wouw	X		
Zoogdieren	Bever		X	
	Bunzing			X
	Eekhoorn			X
	Steenmarter			X
	Vleermuizen**		X	
	Wezel/hermelijn			X
	Wolf		X	
Amfibieën	Alpenwatersalamander			
	Boomkikker		X	
	Heikikker		X	
	Poelkikker		X	
	Rugstreeppad		X	
Reptielen	Hazelworm			X
	Levendbarende hagedis			X
Insecten - Dagvlinders	Grote vos			X
	Grote weerschijnvlinder			X
	Teunisbloempijlstaart		X	
	Iepenpage			X
	Kleine ijsvogelvlinder			X
Insecten - Libellen	Beekrombout			X
	Bosbeekjuffer			X
	Gevlekte witsnuitlibel		X	
Vissen	Beekprik			X
Planten	Kartuizer anjer			x
Overige soortgroepen	Vermiljoenkever		X	

*Categorie 5: de afweging of er sprake is van een jaarrond beschermd nest uit categorie 5 wordt gemaakt bij de beschrijving van de resultaten van het terreinbezoek (paragraaf 4.2.2).

**Vleermuizen: Bosvleermuis, gewone dwergvleermuis, gewone grootoorvleermuis, gewone/grijze grootoorvleermuis, gewone/kleine/ruige dwergvleermuis, grijze grootoorvleermuis, laatvlieger, rosse vleermuis, ruige dwergvleermuis, watervleermuis.

Op basis van de verspreidingsgegevens van een soort, in combinatie met kennis van de terreingeschiktheid voor deze soorten, is vervolgens nagegaan of het projectgebied een functie vervult voor (onder andere) deze soorten en of effecten aan de orde zijn. De bevindingen worden in paragraaf 4.2.2 uiteengezet.

In het plangebied is geen bebouwing aanwezig. Zodoende kan aanwezigheid van verblijfplaatsen van gebouwgebonden soorten zoals de huismus, gierzwaluw op voorhand worden uitgesloten. Daarnaast is er geen oppervlaktewater in het projectgebied aanwezig. De bermsloot ten noorden

Natuurtoets

Verplaatsing parkeerplaats ten behoeve van herontwikkeling Valkenswaardseweg 18 Waalre.
projectnummer 476348
22 februari 2022 revisie 00
Mastade Real Estate



van het plangebied was niet waterhoudend. Het projectgebied vormt geen geschikt biotoop voor de bever en beekprik, libellen en door de afstand tot open water is het onwaarschijnlijk dat er amfibieën op het terrein voorkomen. Aanwezigheid van beschermde plantensoorten in het gebied kan op basis van de ligging en het karakter worden uitgesloten.

4.2.2 Resultaten terreinbezoek - ecologische bevindingen

Vogels

Soorten met jaarrond beschermd nest (categorie 1 t/m 4)

Zoals blijkt uit de bureaustudie is een aantal vogelsoorten waargenomen in de omgeving van het projectgebied waarvan de broedplaatsen jaarrond beschermd zijn en waar bij verwijdering of aantasting van de vaste rust- en verblijfplaats altijd ontheffing moet worden aangevraagd. Deze komen niet voor want er is geen bebouwing aanwezig in het plangebied en in de bomen binnen het plangebied zijn geen nesten waargenomen. In de omgeving kunnen dergelijke soorten voorkomen, in de bomenrij ten noorden van het plangebied zijn in twee bomen krijtsporen waargenomen.

Soorten met mogelijk een jaarrond beschermd nest (categorie 5)

Daarnaast zijn er categorie 5-vogelsoorten, waarvan de nesten alleen jaarrond zijn beschermd als zwaarwegende feiten of ecologische omstandigheden dat rechtvaardigen.

Als gevolg van het projectvoornemen worden mogelijk vier kleinere bomen verwijderd. In de omgeving is voldoende alternatief aanwezig. Zodoende is er geen sprake van zwaarwegende feiten of ecologische omstandigheden die jaarronde bescherming van de nesten rechtvaardigen. Er zijn geen categorie 5 soorten te verwachten die zeldzaam zijn in de omgeving of onvoldoende nestgelegenheden hebben in de omgeving. Derhalve zijn er geen zwaarwegende feiten of ecologische omstandigheden die jaarronde bescherming rechtvaardigen.

Algemene vogelsoorten (artikel 3.1)

Deze komen wel voor in de directe omgeving, want er zijn onder meer vinken, koolmezen, kauwen, houtduiven en pimpelmezen waargenomen. In het projectgebied is geschikte beplanting aanwezig voor nesten van algemene broedvogels.

Zoogdieren

Vleermuizen

Bij het amoveren van bebouwing en het kappen van vooral oudere bomen dient te allen tijde rekening te worden gehouden met de mogelijke aanwezigheid van vleermuizen. Gebouwbewonende vleermuizen verblijven met name in spouwmuren, onder dakbetimmering, achter boeiborden of op zolders. Boombewonende vleermuizen verblijven in gaten, hopen of scheuren van voornamelijk grote bomen.

In het voorliggende projectgebied is geen bebouwing aanwezig en derhalve zijn geen ruimtes, kieren en betimmeringen aanwezig die geschikt zijn als vaste rust- en verblijfplaatsen voor gebouwbewonende vleermuizen of die vleermuizen toegang bieden tot het gebouw.

De bomen in het projectgebied zijn niet geschikt voor vleermuizen, maar de bomen in de directe omgeving van het projectgebied wel. In de oude eiken ten zuiden van het projectgebied zijn gaten waargenomen.

Het projectgebied kan fungeren als foerageergebied voor vleermuizen en de bomenrijen in de directe omgeving van het projectgebied kunnen fungeren als vliegroute.

Gevolgen van het project op deze soorten wordt in Hoofdstuk 5 behandeld.

Natuurtoets

Verplaatsing parkeerplaats ten behoeve van herontwikkeling Valkenswaardseweg 18 Waalre.
projectnummer 476348
22 februari 2022 revisie 00
Mastade Real Estate

Overige (land)zoogdieren

Ten westen van het plangebied zijn uitwerpselen waargenomen die mogelijk van marterachtigen zijn (zie figuur 4.2). Daarnaast is het aannemelijk dat het gebied een verbinding vormt tussen de dennen langs de noordzijde en de eiken aan de zuidzijde. In de mogelijk te verwijderen bomen zijn geen eekhoornnesten waargenomen. Het kan niet worden uitgesloten dat soorten als bunzing, eekhoorn, steenmarter, wezel en hermelijn passeren door het gebied. Vanwege de aanwezigheid van onder meer bladerhopen en rododendrons kunnen kleine marterachtigen zich schuilhouden in het gebied. De steenstapel en houtstapel zijn minder geschikt als verblijfplaats in vergelijking met de omliggende vegetatie, vanwege de beperkte hoogte van de stapels en het materiaal. Vanwege de aanwezigheid van alternatieve schuilmogelijkheden in de omgeving, ook vanwege het boslandschap rond het projectgebied, is het onwaarschijnlijk dat de hoop met stenen of de houtstapel als verblijfplaats worden gebruikt.





Figuur 4.2: Impressie projectgebied

Overige soortgroepen – vermiljoenkever

De vermiljoenkever leeft zowel in het larvale stadium als het volwassen stadium vooral onder de schors van dode bomen. Het is een pioniersoort die voorkomt in vochtige bossen, het leefgebied bestaat uit recent gestorven dikke takken en bomen (bron: website EIS-Nederland). De oude bomen in het projectgebied blijven behouden. Het is belangrijk dat dood hout in het gebied aanwezig blijft. Ten tijde van het terreinbezoek is een larve in dood hout aangetroffen, maar dit betrof geen larve van de vermiljoenkever (zie figuur 4.2).

4.2.3 Samenvatting beschermde soorten

Uit het terreinbezoek is gebleken dat de soorten weergegeven in Tabel 4.2 en die een beschermde status hebben in de Wet natuurbescherming mogelijk voor kunnen komen in het projectgebied. In hoofdstuk 5 wordt nader op deze soorten in gegaan.

Tabel 4.2: Mogelijk aanwezige beschermde soorten in het projectgebied.

Soort	Beschermingsregime	Aanwezigheid	Toelichting
Vogel met jaarrond beschermd nest	Artikel 3.1	In de omgeving waarschijnlijk	Krijtsporen waargenomen in de bomen ten noordwesten van het projectgebied.
Algemene broedvogels	Artikel 3.1	Mogelijk	Soorten gehoord en gezien, nestmogelijkheden in opgaande vegetatie

Vleermuizen	Artikel 3.5	Mogelijk dat vleermuizen het projectgebied passeren	Projectgebied vormt mogelijk foerageergebied. In de omgeving mogelijk verblijfplaatsen aanwezig.
Grondgebonden zoogdieren (kleine marterachtigen, boommarter, steenmarter en eekhoorn)	Artikel 3.5/3.10	Mogelijk	Mogelijk dat kleine marterachtigen, boommarter, steenmarter en eekhoorn passeren in het gebied. Aanwezigheid verblijfplaatsen mogelijk in opgaande vegetatie maar dit blijft behouden.

4.3 Beschermde gebieden

4.3.1 Natura 2000-gebieden

Het projectgebied ligt niet in Natura 2000-gebied. Het dichtstbijzijnde Natura 2000-gebied 'Leenderbos, Grootte Heide & De Plateaux' ligt op circa 1,5 kilometer afstand ten oosten van het projectgebied.

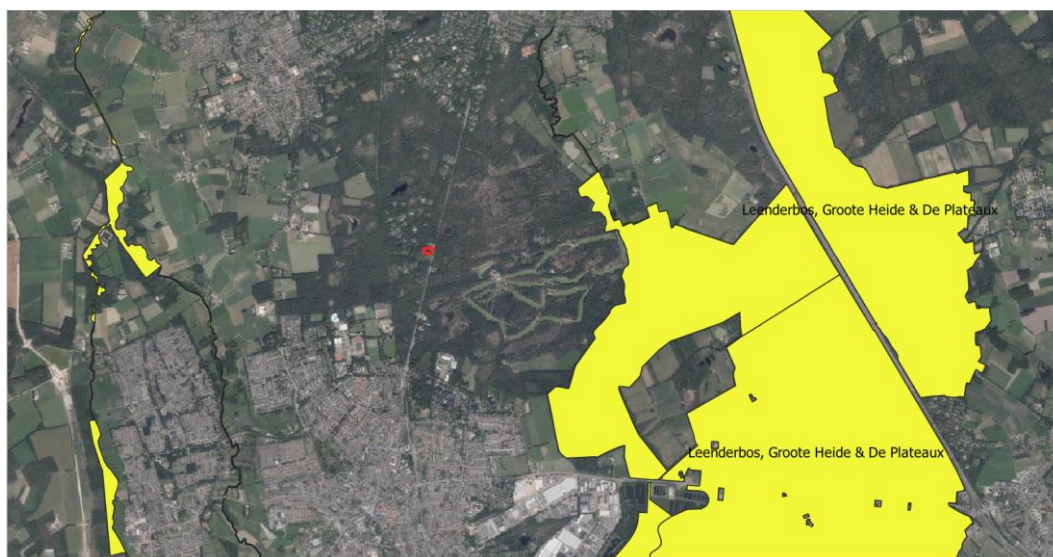

Figuur 4.3: Ligging van het plangebied (rood omlijnd) ten opzichte van Natura 2000-gebieden (PDOK in QGIS en AERIUS 2021).

4.3.2 Natuurnetwerk Nederland

Het projectgebied ligt deels in het Natuurnetwerk Nederland (Natuurnetwerk Brabant genoemd in Noord-Brabant (NNB)). Het beheertype en ambitietype is N16.03 Droog bos met productie (besluit 21 september 2021). Het beoogde wandelpad (lichtblauwe pijl in onderstaande figuur) gaat door het NNN en de beoogde parkeerplaats ligt deels in het NNN (oranje pijl in onderstaande figuur). Derhalve vinden directe- en indirecte effecten op het NNN plaats, onder andere door ruimtebeslag en verstoring.

Natuurtoets

Verplaatsing parkeerplaats ten behoeve van herontwikkeling Valkenswaardseweg 18 Waalre.

projectnummer 476348

22 februari 2022 revisie 00

Mastade Real Estate

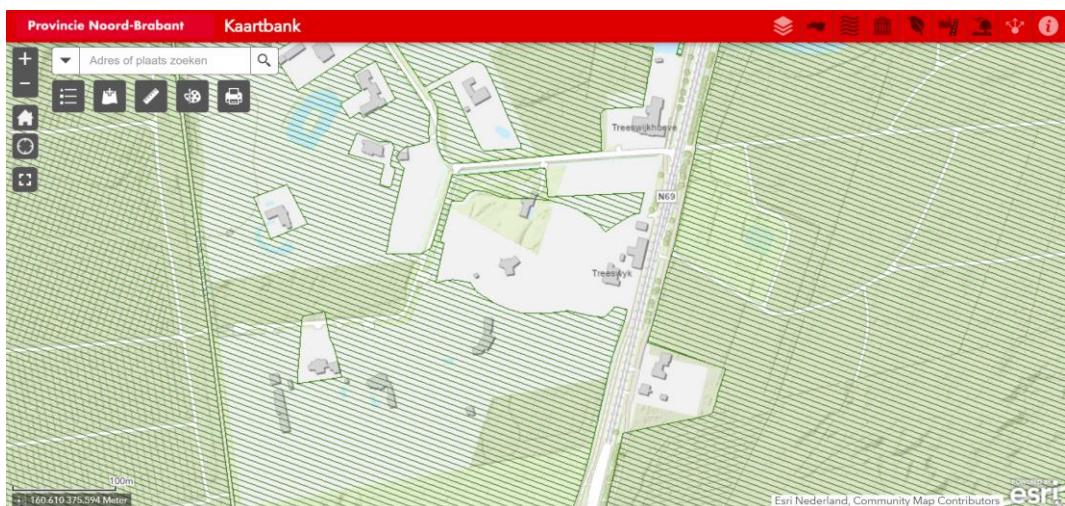
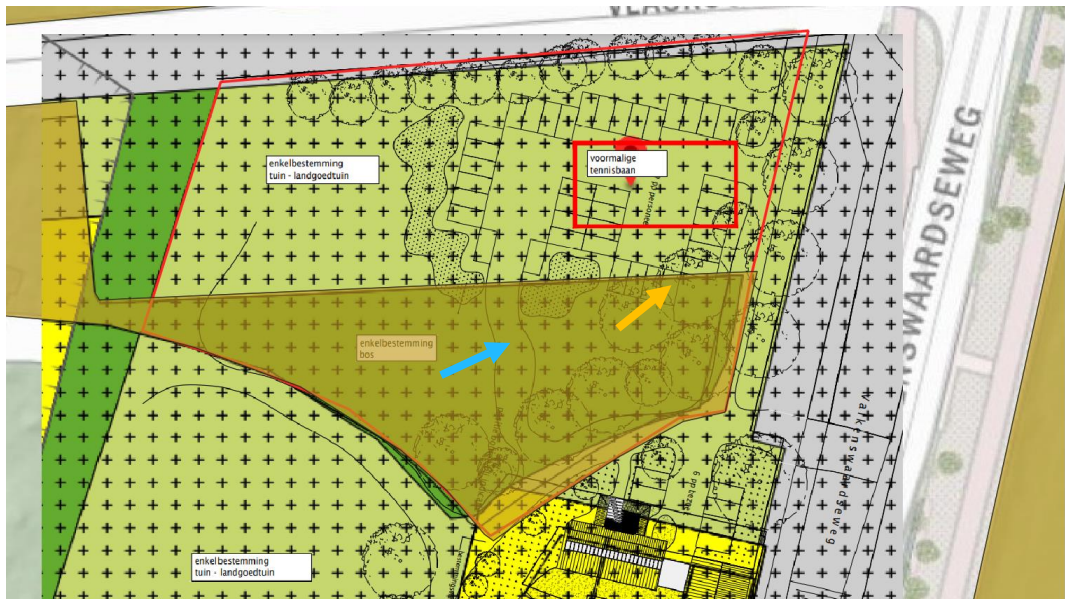

Natuurtoets

Verplaatsing parkeerplaats ten behoeve van herontwikkeling Valkenswaardseweg 18 Waalre.
projectnummer 476348
22 februari 2022 revisie 00
Mastade Real Estate

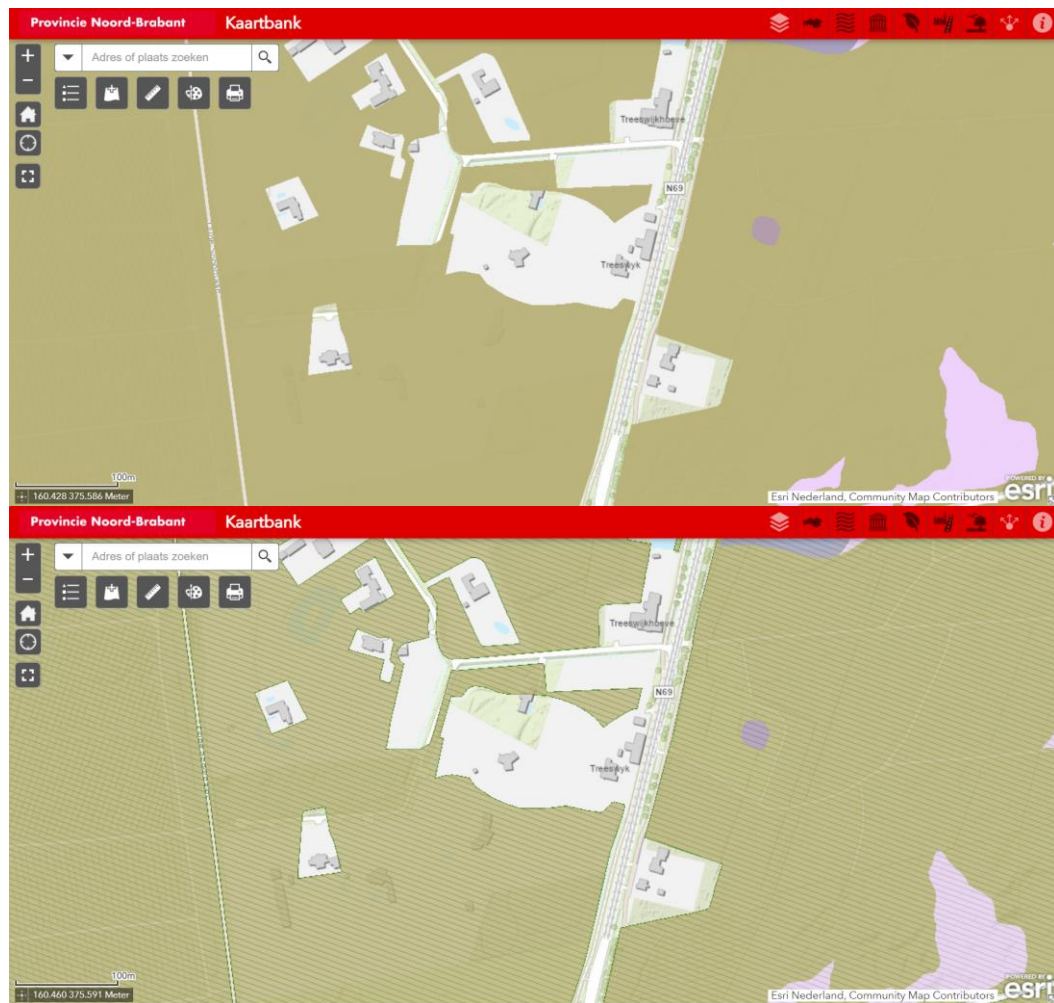

Figuur 4.4: Ligging van het NNB (boven) (Kaartbank Brabant, 2022; PDOK in QGIS en NBArchitecten, 2022), de beheertypenkaart (midden) en ambitiekaart (onder) (Kaartbank Brabant, 2022).

4.3.3 Groenblauwe mantel

Het projectgebied ligt in de groenblauwe mantel. De locatie van de beoogde parkeerplaats ligt in de groenblauwe mantel.

Natuurtoets

Verplaatsing parkeerplaats ten behoeve van herontwikkeling Valkenswaardseweg 18 Waalre.
projectnummer 476348
22 februari 2022 revisie 00
Mastade Real Estate

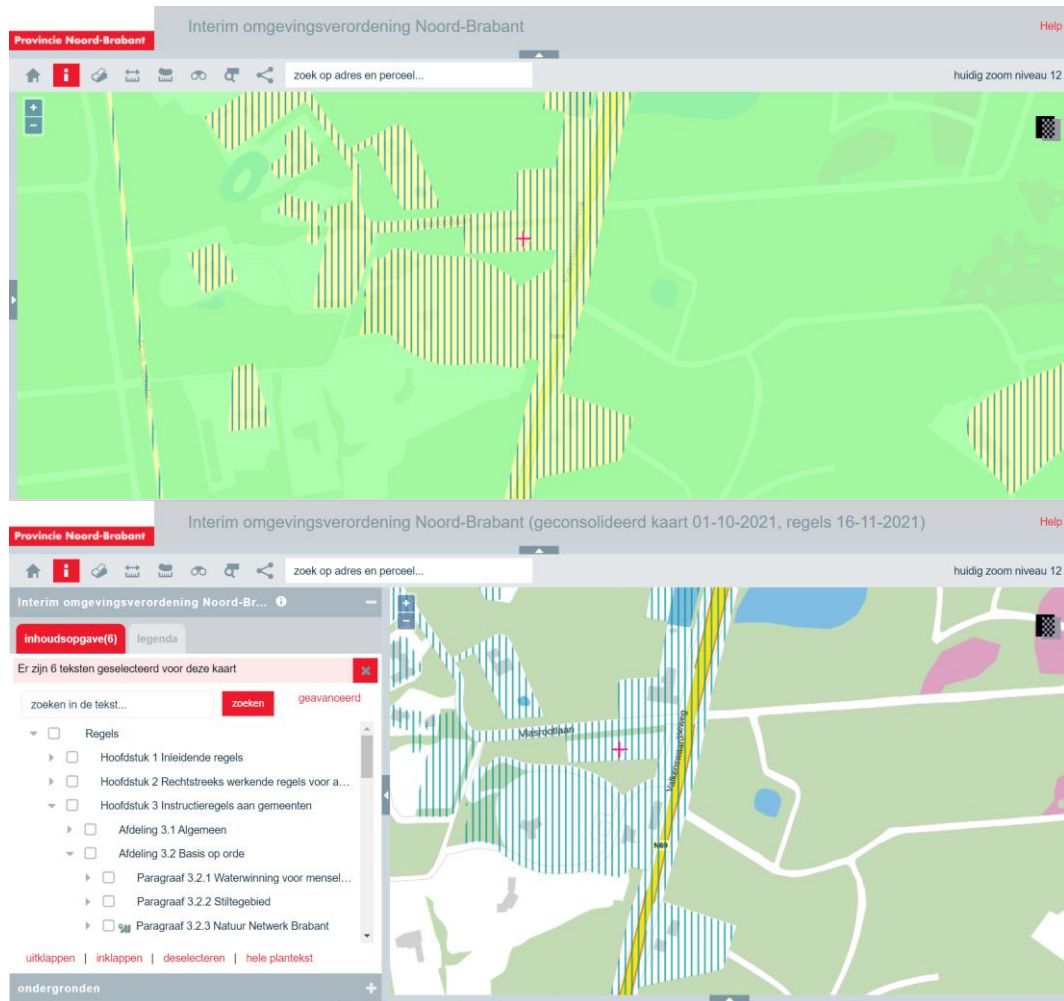

Figuur 4.5: Ligging van het projectgebied ten opzichte van NNN (lichtgroen) en groenblauwe mantel (gearceerd) (boven: <https://noord-brabant.tercera-ro.nl/MapView/Default.aspx?id=NLIMRO9930InterimOvr-va0>; onder: <https://noord-brabant.tercera-ro.nl/MapView/>).

4.3.4 Stiltegebieden

Het dichtstbijzijnde stiltegebied ligt op meer dan drie kilometer afstand ten zuidoosten van het projectgebied.

Natuurtoets

Verplaatsing parkeerplaats ten behoeve van herontwikkeling Valkenswaardseweg 18 Waalre.
projectnummer 476348
22 februari 2022 revisie 00
Mastade Real Estate

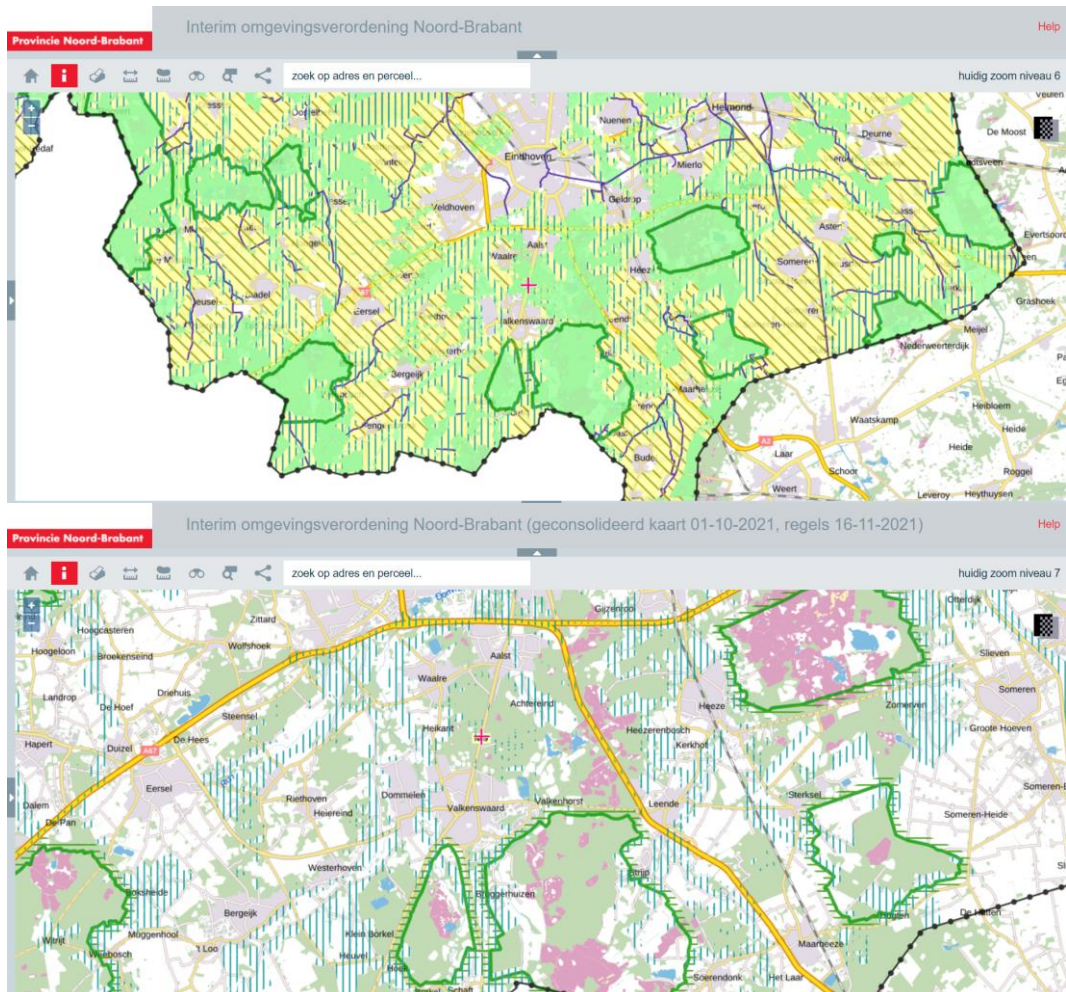

Figuur 1.6: Ligging van het projectgebied (rood kruis, indicatief) ten opzichte van stiltegebieden (groen omlind) (boven: <https://noord-brabant.tercera-ro.nl/MapView/Default.aspx?id=NLIMRO9930InterimOvrva0>); onder: <https://noord-brabant.tercera-ro.nl/MapView/>).

4.3.5 Bescherming van houtopstanden

Als gevolg van het planvoornemen worden hoogstwaarschijnlijk bomen verwijderd aan de noordzijde van het projectgebied. De bescherming van houtopstanden conform de Wnb betreft de houtopstanden die zijn gelegen buiten de bebouwde kom Wnb en die een oppervlakte hebben van meer dan 1.000 m² (0,1 hectare) of bestaan uit een rijbeplanting die meer dan twintig bomen omvat, gerekend over het totaal aantal rijen (zie paragraaf 2.3.3, ook voor de uitzonderingen op deze regel).

Als gevolg van het projectvoornemen blijven de houtopstanden intact, met uitzondering van de mogelijke verwijdering van twee taxussen, één grove den en een berk. Deze bomen staan niet op de groene kaart of beschermde bomenlijst (via: <https://www.waalre.nl/inwoners-en-ondernemers/bomen-kappen.html>).

Natuurtoets

Verplaatsing parkeerplaats ten behoeve van herontwikkeling Valkenswaardseweg 18 Waalre.
projectnummer 476348
22 februari 2022 revisie 00
Mastade Real Estate



Andere bomen op het terrein staan wel op de groene kaart en/of de beschermde bomenlijst,
maar deze bomen zullen niet worden gekapt.

5 Toetsing

In [paragraaf 5.1](#) is de effectbepaling van het project gegeven. In [paragraaf 5.2](#) worden de werkzaamheden getoetst aan de soortenbescherming (Wnb). Indien vervolgstappen aan de orde zijn, is dit aangeven in een tekstkader. In [paragraaf 5.3](#) wordt het project getoetst aan het beschermingsregime van het NNN-gebied en de Wet natuurbescherming (Wnb).

5.1 Effectbepaling project

De volgende biotopen worden beïnvloed door het voornemen:

- *Mogelijk worden vier bomen (twee taxussen, grove den en berk) verwijderd*
- *Als gevolg van de parkeerplaats zal permanente verlichting worden toegepast*

5.2 Toetsing effect op beschermde soorten

5.2.1 Vogels

Vogels met een jaarrond beschermd nest

In de bomenrij ten noorden van het projectgebied zijn sporen waargenomen die mogelijk toebehoren aan vogelsoorten met een jaarrond beschermd nest. De bomenrijen staan langs een weg en ondervinden in de huidige situatie verstoring van de omliggende wegen. Zodoende zal een verplaatsing van de parkeerplaats niet leiden tot significante verstoring van deze vogels.

Algemene broedvogels

Alle in gebruik zijnde nesten van vogelsoorten in Nederland zijn beschermd onder de Wet natuurbescherming (artikel 3.1). Met de meeste broedvogels kan echter in het algemeen relatief eenvoudig rekening worden gehouden door werkzaamheden niet uit te voeren in de broedtijd (circa maart tot en met juli²) en indien concrete broedgevallen aanwezig zijn. Op deze wijze zijn geen belemmeringen vanuit de Wet Natuurbescherming aan de orde.

Zo kunnen in het projectgebied nesten gebouwd worden door (algemeen voorkomende) soorten met name in opgaande vegetatie). Indien nesten aanwezig zijn mogen deze tijdens de broedperiode (en wanneer deze in gebruik zijn) niet verwijderd of verstoord worden.

Indien het niet mogelijk is om buiten het broedseizoen om te werken dan dient het projectgebied (waar de werkzaamheden plaatsvinden) vóór het broedseizoen ongeschikt gemaakt te worden voor (broed)vogels. Mocht dit niet mogelijk zijn dan dient vooraf aan de werkzaamheden het projectgebied gecontroleerd te worden op de aanwezigheid van broedvogels door een erkend ecooloog. Indien vastgesteld wordt dat sprake is van actuele broedgevallen binnen het projectgebied dan worden locatiespecifieke maatregelen voorgesteld en/of wordt het projectgebied niet vrijgegeven en dienen de werkzaamheden uitgesteld te worden totdat het nest niet meer in gebruik is.

² Voor het broedseizoen wordt in het kader van de wet geen standaardperiode gehanteerd. Het broedseizoen is afhankelijk van klimatologische omstandigheden; dit houdt in dat het seizoen eerder dan wel later van start kan gaan en eerder dan wel later kan eindigen. Van belang is of er broedgevallen aanwezig zijn.

Als gevolg van het projectvoornemen gaat grasland verloren. In de omgeving is voldoende alternatief aanwezig (zie figuur 5.1), waardoor foerageermogelijkheden niet significant worden aangetast.



Figuur 5.1: Ligging grasvelden in de directe omgeving van het projectgebied (PDOK in QGIS).

5.2.2 Zoogdieren

Beschermingsregime soorten Habitatrichtlijn (artikel 3.5)

Vleermuizen

De bomen ten noorden en zuiden van het plangebied zijn mogelijk in gebruik door vleermuizen. Vanwege de aanleg van de parkeerplaats zal verlichting worden toegepast. Om effecten op vleermuizen te voorkomen, worden als voorwaarden gesteld dat zo laag mogelijke verlichting toegepast moet worden en uitstraling op de bomen in de omgeving moet worden voorkomen. Op deze manier zullen vleermuizen geen significante hinder ondervinden van de aan te leggen parkeerplaats. Idealiter wordt als type verlichting vleermuisvriendelijke (amberkleurige) verlichting toegepast om hinder zo veel mogelijk te beperken.

Overige landzoogdieren

Het kan niet worden uitgesloten dat soorten als bunzing, eekhoorn, steenmarter, wezel en hermelijn passeren door het gebied. Vanwege de aanwezigheid van hopen met bladeren en opgaande vegetatie zoals in de vorm van de rododendrons kunnen kleine marterachtigen zich schuilhouden in het gebied. Uitgangspunt is dat deze elementen behouden blijven.

In de huidige situatie is het terrein erg open, waardoor de soorten gebruik zullen maken van de omliggende vegetatie voor beschutting. Deze vegetatie zal als gevolg van het voornemen behouden blijven. Daardoor zal de passerbaarheid van het terrein niet significant verslechteren als gevolg van het voornemen.

5.3 Effecten op beschermde gebieden

5.3.1 Effecten op Natura 2000-gebieden

Uit de bureaustudie blijkt dat binnen 1,5 kilometer afstand van het projectgebied Natura 2000-gebied ligt. Het Natura 2000-gebied ligt buiten het invloedsgebied van het project wat betreft vermessing en verzuring, verdroging of geluid- en lichtverstoring. Vanwege de afstand, de geringe omvang van de ontwikkeling in het projectgebied, de ligging langs een doorgaande weg en daardoor de afscherming worden geen effecten op soorten, habitats van soorten of habitattypen in het Natura 2000-gebied verwacht. Als gevolg van het planvoornemen zal de situatie op het terrein niet wezenlijk veranderen. Er wordt geen effect op het meest nabijgelegen Natura 2000-gebied verwacht en daarom is er geen aanleiding om te verwachten dat er op Natura 2000-gebieden op grotere afstand nog effecten zullen optreden. Een vervolgonderzoek vanuit de Wet natuurbescherming is niet aan de orde.

5.3.2 Effecten op het Natuurnetwerk Nederland (NNN)

Voor wat betreft de NNN is bij directe- en indirecte aantasting sprake van vervolgstappen, waaronder compensatie. Er bevindt zich NNN binnen het projectgebied.

Voor een NNN-gebied geldt dat de wezenlijke waarden en kenmerken van dat gebied niet mogen worden aangetast. Als ecologische (wezenlijke) waarden en kenmerken van een NNN-gebied gelden de omvang, de verbindende functie en de kwaliteit in de vorm van de natuurbeheertypen zoals vastgelegd op de beheertypenkaart en de ambitiekaart van het natuurbeheerplan.

Bij voorliggend project zijn er in het projectgebied wezenlijke kenmerken en waarden aanwezig (in de vorm van het natuurbeheertype N16.03 Droog bos met productie). Het beoogde wandelpad gaat door het NNN en de beoogde parkeerplaats ligt deels in het NNN. Derhalve vinden directe- en indirecte effecten op het NNN plaats, onder andere door ruimtebeslag en verstoring.

Wat betreft aantasting van het NNN geldt het nee-tenzij principe: het is niet toegestaan, tenzij het echt niet anders kan. Er is een route beoogd door het NNN. Er is geen noodzaak voor een ontsluiting voor autoverkeer, omdat er aan de oostzijde al een ontsluiting komt (paarse pijl in onderstaande figuur). Uitgangspunten voor het pad dat door het NNN zal worden aangelegd (zie blauwe pijl in onderstaande figuur) zijn dat het een wandelpad betreft, dat er geen autoverkeer overheen zal rijden en dat dit wandelpad uit gebiedseigen natuurlijke materialen zoals zand en leem zal bestaan. Wanneer het pad op een dergelijke manier wordt uitgevoerd en enkel voor wandelaars toegankelijk is, is er voor het wandelpad geen sprake van significante effecten op de wezenlijke waarden en kenmerken van het NNN.

Volgens de ontwerptekening ligt een gedeelte van de parkeerplaats in het NNN. Het is niet toegestaan om parkeervakken (zie oranje pijl in onderstaande figuur) in het NNN te ontwikkelen, aangezien dit niet noodzakelijk lijkt te zijn en er alternatieve mogelijkheden aanwezig lijken te zijn. Door het ontwerp aan te passen, kunnen directe effecten op het NNN worden voorkomen.

Natuurtoets

Verplaatsing parkeerplaats ten behoeve van herontwikkeling Valkenswaardseweg 18 Waalre.
projectnummer 476348
22 februari 2022 revisie 00
Mastade Real Estate

Wat betreft verstoring als gevolg van de te verplaatsen parkeerplaats, zal als gevolg van het voornemen de parkeerplaats welke nu ten oosten van het NNN gebied ligt naar het noorden worden verplaatst. Zodoende verplaatst de verstoringbron zich, maar is het geen wezenlijk andere situatie in vergelijking met de huidige situatie.

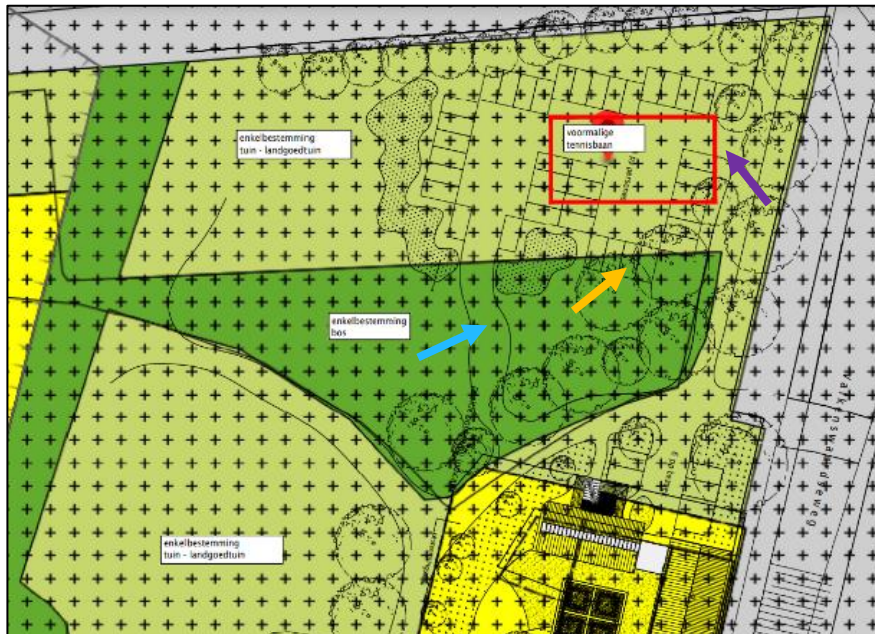

Figuur 5.2: Raakvlakken NNN aangepijld op de ontwerptekening (NBArchitecten, 2022).

5.3.3 Voorwaarden NNN

Wandelpad (bij de blauwe pijl)

- Functie wandelpad, geen autoverkeer toegestaan
- Bestaande uit gebiedseigen natuurlijke materialen zoals zand en leem

Parkeerplaats

- Aanpassen ontwerp zodat de parkeerplaats (parkeervakken) buiten de begrenzing van het NNN ligt

Toepassing permanente verlichting

- Zo laag mogelijke verlichting, niet hoger dan de huidige aanwezige verlichting (ca. 2 meter)
- Zo plaatsen en/of richten dat er geen uitstraling is op de bomen en uitstraling op opgaande vegetatie langs de rand ook voorkomen
- Aanvullend: vleermuisvriendelijke verlichting toepassen

5.3.4 Effecten op de groenblauwe mantel

De beoogde parkeerplaats ligt in de groenblauwe mantel. Zoals aangegeven in Hoofdstuk 2 is de groenblauwe mantel gericht op het behoud en vooral de ontwikkeling van natuur, watersysteem en landschap. Voor de natuur betekent dit vooral versterking van de leefgebieden voor plant- en diersoorten en de bevordering van de biodiversiteit buiten het NNB. Voor het water wordt vooral ingezet op kwantitatief en kwalitatief herstel van kwelstromen.

De inrichting van de parkeerplaats zal aan de randvoorwaarden voor de groenblauwe mantel moeten voldoen. Dit zal nader moeten worden uitgewerkt.

5.3.5 Effecten op de stiltegebieden

Het dichtstbijzijnde stiltegebied ligt op meer dan drie kilometer ten zuiden van het projectgebied. Op basis van de afstand tot de stiltegebieden en de aard van het voornemen, kunnen effecten op de stiltegebieden worden uitgesloten.

5.3.6 Bescherming van houtopstanden

De betreffende bomen die mogelijk verwijderd zullen worden, maken geen onderdeel uit van het bos of van een bomenrij. In Hoofdstuk 4 is aangegeven dat er geen bomen van de groene kaart of beschermde bomenlijst zullen worden verwijderd. Effecten op beschermde houtopstanden kunnen worden uitgesloten.

6 Bronnen

Bos, F.G., Bosveld, M.A., Groenendijk, D.G., Van Swaay, C.A.M. & Wynhoff, I., 2006. De dagvlinders van Nederland - verspreiding en bescherming. Nederlandse Fauna 7. Nationaal Natuurhistorisch Museum Naturalis, KNNV Uitgeverij & EISNederland, in samenwerking met De Vlinderstichting, Wageningen.

Creemers, R.C.M. en Delft, J.J.C.W. van (RAVON) (redactie), 2009. De Amfibieën en Reptielen van Nederland. Nederlandse Fauna Deel 9. Nationaal Natuurhistorisch Museum Naturalis, European Invertebrate Survey – Nederland, Leiden.

Kosten E., H., Limpens, H. Bouman & J. Reinhold, 2011. Vleermuisvriendelijk bouwen. Handreiking voor huiseigenaar, architect en beleidsmedewerker. Zoogdierverseniging & Tauw.

Limpens, H., Regelink, J., en Koelman, R. (2010). Vleermuizen en planologie. Zoogdierverseniging, Arnhem.

Ministerie van Landbouw, Natuur en Voedselkwaliteit. Buiten aan het werk? Houd tijdig rekening met beschermde planten en dieren.

Ministerie van Landbouw, Natuur en Voedselkwaliteit, 2009. Aangepaste lijst jaarrond beschermde vogelnesten ontheffing Flora- en faunawet ruimtelijke ingreep. Augustus 2009.

Overig:

NDFP

www.zoogdieratlas.nl

<https://www.eis-nederland.nl/soortenbeleid/habitatrichtlijn/kevers/vermiljoenkever>

www.ravon.nl

www.telmee.nl

www.zoogdierverseniging.nl

www.naturalis.nl

www.vivara.nl

www.telmee.nl

www.vlindernet.nl

www.libellennet.nl

www.kaartbank.brabant.nl

<https://noord-brabant.tercera-ro.nl/MapView/Default.aspx?id=NLIMRO9930InterimOvr-va01>

<https://www.waalre.nl/inwoners-en-ondernemers/bomen-kappen.html>

Bijlagen

Bijlage 1: Wettelijk kader - Wet natuurbescherming

Een van de doelen van de Wnb is de bescherming van inheemse flora en fauna. Vanuit deze wet is bij ruimtelijke ingrepen de initiatiefnemer verplicht op de hoogte te zijn van de mogelijk voorkomende beschermde natuurwaarden binnen het projectgebied. Het uitgangspunt van de wet is dat geen schade mag worden toegebracht aan beschermde soorten, tenzij dit uitdrukkelijk is toegestaan (het 'nee, tenzij' – principe). Bepaalde handelingen, waaronder ruimtelijke ingrepen, waarbij beschermde soorten in het geding zijn, zijn slechts bij uitzondering en onder voorwaarden mogelijk. Hieronder wordt uitgelegd welke verbodsbepalingen gelden, welke vrijstellingen er gelden en op welke gronden ontheffingen kunnen worden aangevraagd.

Verbodsbepalingen soortbescherming

In de Wnb is soortbescherming opgedeeld in drie categorieën. Voor elke categorie gelden verschillende verbodsbepalingen die onder andere zijn vermeld in artikel 3.1, 3.5 en 3.10 van de Wnb. In het tekstkader van deze Bijlage (zie volgende pagina) staan de artikelen uitgeschreven. Het gaat om de volgende drie categorieën:

- soorten van de Vogelrichtlijn;
- soorten van de Habitatrichtlijn, inclusief bijlage I en II uit Verdrag van Bern en bijlage I uit Verdrag van Bonn, met uitzondering van vogels;
- 'andere soorten' (onderdeel A 'fauna' en onderdeel B 'flora'), oftewel de Nationale soorten.

Voor soorten vallend onder bovenstaande beschermingsregimes geldt dat ze in principe niet (opzettelijk) gedood en verstoord mogen worden, ook verblijfplaatsen mogen niet vernietigd worden. Bij Vogelrichtlijnsoorten is opgenomen dat verstoring is toegestaan indien de verstoring niet van wezenlijke invloed is op de staat van instandhouding van de desbetreffende soort. Dit geldt echter niet voor Habitatrichtlijnsoorten, inclusief bijlage I en II Bern en bijlage I Bonn (zie Tabel A van deze Bijlage voor de vogelsoorten en Tabel B van deze bijlage voor een uiteenzetting van soorten niet zijnde vogels). Voor de 'andere soorten' geldt dat verstoring is toegestaan. Soorten die zijn opgenomen in bijlage A en B van de Wnb ('andere soorten') zijn opgenomen in tabel B en C van deze Bijlage.

Verbodsbepalingen Wet natuurbescherming artikel 3.1, 3.5 en 3.10

Artikel 3.1 Beschermingsregime soorten Vogelrichtlijn

1. Het is verboden opzettelijk van nature in Nederland in het wild levende vogels van soorten als bedoeld in artikel 1 van de Vogelrichtlijn te doden of te vangen.
2. Het is verboden opzettelijk nesten, rustplaatsen en eieren van vogels als bedoeld in het eerste lid te vernielen of te beschadigen, of nesten van vogels weg te nemen.
3. Het is verboden eieren van vogels als bedoeld in het eerste lid te rapen en deze onder zich te hebben.
4. Het is verboden vogels als bedoeld in het eerste lid opzettelijk te storen.
5. Het verbod, bedoeld in het vierde lid, is niet van toepassing indien de storing niet van wezenlijke invloed is op de staat van instandhouding van de desbetreffende vogelsoort.

Artikel 3.5 Beschermingsregime soorten Habitatrichtlijn

1. Het is verboden in het wild levende dieren van soorten, genoemd in bijlage IV, onderdeel a, bij de Habitatrichtlijn, bijlage II bij het Verdrag van Bern of bijlage I bij het Verdrag van Bonn, met uitzondering van de soorten, bedoeld in artikel 1 van de Vogelrichtlijn, in hun natuurlijk verspreidingsgebied opzettelijk te doden of te vangen.
2. Het is verboden dieren als bedoeld in het eerste lid opzettelijk te verstoren.
3. Het is verboden eieren van dieren als bedoeld in het eerste lid in de natuur opzettelijk te vernielen of te rapen.
4. Het is verboden de voortplantingsplaatsen of rustplaatsen van dieren als bedoeld in het eerste lid te beschadigen of te vernielen.
5. Het is verboden planten van soorten, genoemd in bijlage IV, onderdeel b, bij de Habitatrichtlijn of bijlage I bij het Verdrag van Bern, in hun natuurlijke verspreidingsgebied opzettelijk te plukken en te verzamelen, af te snijden, te ontwortelen of te vernielen.

Artikel 3.10 Beschermingsregime andere soorten

1. Onverminderd artikel 3.5, eerste, vierde en vijfde lid, is het verboden:
 - a. in het wild levende zoogdieren, amfibieën, reptielen, vissen, dagvlinders, libellen en kevers van de soorten, genoemd in de bijlage, onderdeel A, bij deze wet, opzettelijk te doden of te vangen;
 - b. de vaste voortplantingsplaatsen of rustplaatsen van dieren als bedoeld in onderdeel a opzettelijk te beschadigen of te vernielen, of
 - c. vaatplanten van de soorten, genoemd in de bijlage, onderdeel B, bij deze wet, in hun natuurlijke verspreidingsgebied opzettelijk te plukken en te verzamelen, af te snijden, te ontwortelen of te vernielen.
2. Artikel 3.8, met uitzondering van het derde en vierde lid, is van overeenkomstige toepassing op de verboden, bedoeld in het eerste lid, met dien verstande dat, in aanvulling op de redenen, genoemd in het vijfde lid, onderdeel b, de noodzaak voor de ontheffing of vrijstelling ook verband kan houden met handelingen:
 - a. in het kader van de ruimtelijke inrichting of ontwikkeling van gebieden, daaronder begrepen het daarop volgende gebruik van het ingerichte of ontwikkelde gebied;
 - b. ter voorkoming van schade of overlast, met inbegrip van schade aan sportvelden, schietterreinen, industrieterreinen, kazernes, of begraafplaatsen;
 - c. ter beperking van de omvang van de populatie van dieren, in verband met door deze dieren ter plaatse en in het omringende gebied veelvuldig veroorzaakte schade of in verband met de maximale draagkracht van het gebied waarin de dieren zich bevinden;
 - d. ter voorkoming of bestrijding van onnodig lijden van zieke of gebrekkige dieren;
 - e. in het kader van bestendig beheer of onderhoud in de landbouw of bosbouw;
 - f. in het kader van bestendig beheer of onderhoud aan vaarwegen, watergangen, waterkeringen, waterstaatswerken, oevers, vliegvelden, wegen, spoorwegen of bermen, of in het kader van natuurbeheer;
 - g. in het kader van bestendig beheer of onderhoud van de landschappelijke kwaliteiten van een bepaald gebied, of
 - h. in het algemeen belang.
3. De verboden, bedoeld in het eerste lid, onderdelen a, en b, zijn niet van toepassing op de bosmuis, de huisspitsmuis en de veldmuis voor zover deze dieren zich in of op gebouwen of daarbij behorende erven of roerende zaken bevinden.

Tabel A. Soorten die vallen onder artikel 3.5 (Habitatrichtlijn bijlage IV, Bern bijlage II, Bonn bijlage I).

Soortgroep	Nederlandse naam	Soortgroep	Nederlandse naam	
Amfibieën	boomkikker	Zoogdieren <i>landzoogdieren</i>	hamster	
	geelbuikvuurpad		otter	
	heikikker		bever	
	kamsalamander		hazelmuis	
	knoflookpad		lynx	
	rugstreeppad		noordse woelmuis	
	vroedmeesterpad		wilde kat	
	poelkikker		wolf	
Dagvlinders	moerasparelmoervlinder	Zoogdieren <i>vleermuizen</i>	baardvleermuis	
	apollovlinder		bechsteins vleermuis	
	boszandoog		bosvleermuis	
	donker pimperlblauwtje		brandts vleermuis	
	grote vuurvlinder		franjestaat	
	pimperlblauwtje		gewone grootoorvleermuis	
	tijmblauwtje		grijze grootoorvleermuis	
	zilverstreephooibeestje		grote hoefijzerneus	
Haften	oeveraas		grote rosse vleermuis	
Kevers	brede geelrandwaterroofkever		ingekorven vleermuis	
	gestreepte waterroofkever		kleine dwergvleermuis	
	juchtleerkever		kleine hoefijzerneus	
	vermiljoenkever		laatvlieger	
Libellen	mercurwaterjuffer		meervleermuis	
	bronslibel		mopsvleermuis	
	gaffellibel		noordse vleermuis	
	gevlekte witsnuitlibel		rosse vleermuis	
	groene glazenmaker		ruige dwergvleermuis	
	noordse winterjuffer		tweekleurige vleermuis	
	oostelijke witsnuitlibel		vale vleermuis	
	rivierrombout		watervleermuis	
sierlijke witsnuitlibel	gewone dwergvleermuis			
Nachtvlinders	teunisbloempijlstaart		Zoogdieren <i>zeezoogdieren</i>	walrus
Reptielen	Dikkopschildpad, kemp's zee-schildpad, lederschildpad, soepschildpad			Bultrug, gewone vinvis
	gladde slang			bruinvis dwergpotvis
	muurhagedis			gestreepte dolfijn
	zandhagedis			gewone dolfijn
Sporenplanten	geel schorpioenmos			gewone spitsdolfijn
	tonghaarmuts	grijze dolfijn		
	kleine vlotvaren	kleine zwaardwalvis		
Vissen	steur	narwal		
	houting	orka		
Weekdieren	bataafse stroommossel	tuimelaar		
	platte schijfhoren	witflankdolfijn, witsnuitdolfijn		
Zaadplanten	liggende raket	noordse vinvis, potvis		
	drijvende waterweegbree	butskop		
	Groenknolorchis, zomerschroeforchis	dwergvinvis		
	kruiend moerasscherm	griend, witte dolfijn		
		spitsdolfijn van gray		

Tabel B (1). "Overige Soorten" onderdeel A behorend bij artikel 3.10, eerste lid, onderdeel a.

Soortgroep	Nederlandse naam	Soortgroep	Nederlandse naam
Amfibieën	Alpenwatersalamander	Vissen	Beekdonderpad
	Bruine kikker*		Beekprik
	Gewone pad*		Elrits
	Kleine watersalamander*		Europese rivierkreeft
	Meerkikker*		Gestippelde alver
	Middelste groene kikker*		Grote modderkruiper
	Vinpootsalamander		Kwabaal
	Vuursalamander		
Dagvlinders	Aardbeivlinder	Zoogdieren	Aardmuis*
	Bosparelmoervlinder		Boommarter
	Bruin dikkopje		Bosmuis*
	Bruine eikenpage		Bunzing**
	Donker pimpernelblauwtje		Damhert
	Duinparelmoervlinder		Das
	Gentiaanblauwtje		Dwergmuis*
	Grote parelmoervlinder		Dwergspitsmuis*
	Grote vos		Edelhert
	Grote vuurvlinder		Eekhoorn
	Grote weerschijnvlinder		Egel*
	Iepenpage		Eikelmuis
	Kleine heivlinder		Gewone bosspitsmuis*
	Kleine ijsvogelvlinder		Gewone zeehond
	Kommavlinder		Grote bosmuis
	Pimpernelblauwtje		Grijze zeehond
	Sleedoorpage		Haas*
	Spiegeldikkopje		Hermelijn**
	Veenbesblauwtje		Huisspitsmuis*
	Veenbesparelmoervlinder		Konijn*
Veenhooibeestje	Molmuis		
Veldparelmoervlinder	Ondergrondse woelmuis*		
Zilveren maan	Ree*		
Reptielen	Adder	Rosse woelmuis*	
	Hazelworm	Steenmarter	
	Levendbarende hagedis	Tweekleurige bosspitsmuis*	
Libellen	Ringslang	Veldmuis*	
	Beekkrombout	Veldspitsmuis*	
	Bosbeekjuffer	Vos*	
	Donkere waterjuffer	Waterspitsmuis	
	Gevlekte glanslibel	Wezel**	
	Gewone bronlibel	Wild zwijn	
	Hoogveenglanslibel	Woelrat*	
	Kempense heidelibel	Vliegend hert	
Speerwaterjuffer			
		Kevers	

Soorten met een asterisk (*) zijn opgenomen in provinciale vrijstellingen. Soorten met een dubbele asterisk (**) zijn in alle provincies, behalve Noord-Holland en Noord-Brabant, vrijgesteld. In Limburg is daarnaast de molmuis vrijgesteld, in Friesland de steenmarter en in Noord-Brabant het wild zwijn. Voor Limburg geldt dat in bepaalde perioden van het jaar de hazelworm, levendbarende hagedis, steenmarter en de eekhoorn vrijgesteld zijn.

Natuurtoets

Verplaatsing parkeerplaats ten behoeve van herontwikkeling Valkenswaardseweg 18 Waalre.

projectnummer 476348

22 februari 2022 revisie 00

Mastade Real Estate

**Tabel B (2). Per provincie vrijgestelde “Overige Soorten” onderdeel A behorend bij artikel 3.10, eerste lid, onderdeel a. (aangegeven met een ‘x’ of ‘**’).**

Soort	Provincie	Friesland	Groningen	Drenthe	Overijssel	Gelderland	Utrecht	Noord-Holland	Zuid-Holland	Flevoland	Zeeland	Noord-Brabant	Limburg
Aardmuis		x	x	x	x	x	x	x	x	x	x	x	x
Bastaardkikker		x	x	x	x	x	x	x	x	x	x	x	x
Bosmuis		x	x	x	x	x	x	x	x	x	x	x	x
Bruine kikker		x	x	x	x	x	x	x	x	x	x	x	x
Bunzing		x	x	x			x		x	x	x		x
Dwergmuis		x	x	x	x	x	x	x	x	x	x	x	x
Dwergspitsmuis		x	x	x	x	x	x	x	x	x	x	x	x
Eekhoorn													(*)
Egel		x	x	x		x	x	x	x	x	x	x	x
Gewone bosspitsmuis		x	x	x	x	x	x	x	x	x	x	x	x
Gewone pad		x	x	x	x	x	x	x	x	x	x	x	x
Haas		x	x	x	x	x	x	x	x	x	x	x	x
Hazelworm													(**)
Hermelijn		x	x	x			x		x	x			x
Huisspitsmuis		x	x	x	x	x	x	x	x	x	x	x	x
Kleine watersalamander		x	x	x	x	x	x	x	x	x	x	x	x
Konijn		x	x	x	x	x	x	x	x	x	x	x	x
Levendbarende hagedis													(***)
Meerkikker		x	x	x	x	x	x	x	x	x	x	x	x
Molmuis													x
Ondergrondse woelmuis		x	x	x	x	x	x	x		x	x	x	x
Ree		x	x	x	x	x	x	x	x	x	x	x	x
Rosse woelmuis		x	x	x	x	x	x	x	x	x	x	x	x
Steenmarter		x											(****)
Tweekleurige bosspitsmuis		x	x	x	x	x	x	x		x	x	x	x
Veldmuis		x	x	x	x	x	x	x	x	x	x	x	x
Vos		x	x	x	x	x	x	x	x	x	x	x	x
Wezel		x	x	x			x		x	x			x
Wild zwijn												x	
Woelrat		x	x	x	x	x	x	x	x	x	x	x	x

(*) = vrijgesteld maart-april en juli t/m november (***) = vrijgesteld in juli t/m september, (***) = 15 aug t/m 15 okt, (****) = 15 aug t/m feb ([Wijzigingsverordening](#), provincie Limburg, 2017)

Natuurtoets

Verplaatsing parkeerplaats ten behoeve van herontwikkeling Valkenswaardseweg 18 Waalre.
 projectnummer 476348
 22 februari 2022 revisie 00
 Mastade Real Estate



Tabel C. “Overige Soorten” onderdeel B behorend bij artikel 3.10, eerste lid, onderdeel c.

Soortgroep	Nederlandse naam	Nederlandse naam	Nederlandse naam
Planten	Akkerboterbloem	Groensteel	Roggelelie
	Akkerdoornzaad	Groot spiegelklokje	Rood peperboompje
	Akkerogentroost	Grote bosaardbei	Rozenkransje
	Beklierde ogentroost	Grote leeuwenklauw	Ruw parelzaad
	Berggamander	Honingorchis	Scherpkruid
	Bergnachtorchis	Kalkboterbloem	Schubvaren
	Blaasvaren	Kalketrip	Schubzegge
	Blauw guichelheil	Karthuizeranjer	Smalle raai
	Bokkenorchis	Karwijselie	Spits havikskruid
	Bosboterbloem	Kleine ereprijs	Steenbraam
	Bosdravik	Kleine Schorseneer	Stijve wolfsmelk
	Brave hendrik	Kleine wolfsmelk	Stofzaad
	Brede wolfsmelk	Kluwenklokje	Tengere distel
	Breed wollegras	Knollathyrus	Tengere veldmuur
	Bruinrode wespenorchis	Knolspirea	Trosgamander
	Dennenorchis	Korensla	Veenbloembies
	Dreps	Kranskarwij	Vliegenorchis
	Echte gamander	Kruiptijm	Vroege ereprijs
	Franjgentiaan	Lange zonnedauw	Wilde averuit
	Geelgroene wespenorchis	Liggende ereprijs	Wilde ridderspoor
	Geploide vrouwenmantel	Moerasgamander	Wilde weit
	Getande veldsla	Muurbloem	Wolfskers
	Gevlekt zonneroosje	Naakte lathyrus	Zandwolfsmelk
	Glad biggenkruid	Naaldenkervel	Zinkviooltje
	Gladde zegge	Pijlscheefkalk	Zweedse kornoelje
	Groene nachtorchis		

Zorgplicht

In de Wet natuurbescherming is in artikel 1.11 de zorgplicht opgenomen. In het tekstkader hieronder staat het wetsartikel uitgeschreven.

Artikel 1.11

1. Een ieder neemt voldoende zorg in acht voor Natura 2000-gebieden, bijzondere nationale natuurgebieden en voor in het wild levende dieren en planten en hun directe leefomgeving.
2. De zorg, bedoeld in het eerste lid, houdt in elk geval in dat een ieder die weet of redelijkerwijs kan vermoeden dat door zijn handelen of nalaten nadelige gevolgen kunnen worden veroorzaakt voor een Natura 2000-gebied, een bijzonder nationaal natuurgebied of voor in het wild levende dieren en planten:
 - a. dergelijke handelingen achterwege laat, dan wel
 - b. indien dat achterwege laten redelijkerwijs niet kan worden gevergd, de noodzakelijke maatregelen treft om die gevolgen te voorkomen, of
 - c. voor zover die gevolgen niet kunnen worden voorkomen, deze zoveel mogelijk beperkt of ongedaan maakt.
3. Het eerste lid is niet van toepassing op handelen of nalaten in overeenstemming met het bij of krachtens deze wet of de Visserijwet 1963 bepaalde.

De zorgplicht houdt in dat planten en dieren niet onnodig vernield/gedood of verstoord mogen worden. Dit betekent dat handelingen (of het nalaten hiervan) waarvan men weet, of redelijkerwijs kan vermoeden, dat ze nadelig zijn voor planten en/of dieren niet mogen worden uitgevoerd. Wanneer dergelijke handelingen toch uitgevoerd moeten worden, moeten maatregelen, voor zover dit in redelijkheid kan, worden genomen om de nadelige gevolgen te voorkomen of zoveel mogelijk te beperken. Er dient bijvoorbeeld zo gewerkt te worden dat dieren kunnen ontsnappen en het kan nodig zijn om soorten te verplaatsen (bijvoorbeeld planten en amfibieën). Deze algemene zorgplicht geldt voor elke soort en elk individu in Nederland.

Vrijstellingen

Onder bepaalde voorwaarden geldt een algemene vrijstelling of een ontheffingsplicht van de verbodsbepalingen in de Wnb. Welke voorwaarden verbonden zijn aan de vrijstelling of ontheffing hangt af van de dier- of plantensoorten die voorkomen in het onderzoeksgebied en de provincie waarin de activiteit plaatsvindt. Hiertoe worden verschillende beschermingsregimes onderscheiden.

Provinciale Vrijstelling Nationale soorten ('andere soorten').

Met betrekking tot de 'andere soorten' zijn per provincie beleidsregels opgesteld waarin voor een deel van deze soorten vrijstelling is verleend. Het Rijk heeft ook een vrijstelling gemaakt voor projecten die vallen onder hun bevoegdheid (projecten van nationaal belang). Zoals ook te herleiden is uit de tabel (tabellen A en B), hangt het per provincie af welke soort is vrijgesteld van de verbodsbepalingen in artikel 3.10, ook de grond waarvoor een vrijstelling geldt kan ook variëren tussen provincies..

Indien de Nationale soorten niet zijn vrijgesteld en daarmee het voornemen de gestelde verboden in artikel 3.10 overtreedt, dient een ontheffing aangevraagd te worden bij de provincie waarin het voornemen plaatsvindt.

Ontheffingen

Indien een soort niet onder een vrijstelling valt of niet gewerkt kan worden volgens een gedragscode, dient er een ontheffing te worden aangevraagd. Deze moet ingediend worden bij het bevoegd gezag. Dit is de provincie waarin de activiteit plaatsvindt.

Een ontheffingsaanvraag wordt getoetst aan drie criteria:

1. Er bestaat geen andere bevredigende oplossing;
2. De activiteit leidt niet tot verslechtering van de staat van instandhouding; en
3. Er is sprake van een in de wet genoemd belang.

In tabel D worden de belangen waaronder een ontheffing kan worden aangevraagd, opgesomd. Let daarbij op dat er voor Nationale soorten ('andere soorten') meer ontheffingsgronden beschikbaar zijn dan voor de beschermde soorten onder artikel 3.1 en 3.5. Indien de activiteit bestaat uit een ruimtelijke inrichting of ontwikkeling zou alleen een ontheffing afgegeven kunnen worden voor Nationale soorten. Mochten desondanks soorten uit de Vogel- en/of Habitatrichtlijn, Bern en Bonn voorkomen bij ruimtelijke ontwikkelingen, dan kunnen mitigerende maatregelen worden opgesteld. Er kan dan voor de zekerheid een ontheffing worden aangevraagd om de mitigerende maatregelen goed te keuren.

Tabel D. Ontheffingsgronden waarop een ontheffing verleend mag worden per categorie (artikel 3.1, 3.5 en 3.10).

Ontheffingsgronden		Artikel 3.1	Artikel 3.5	Artikel 3.10
		Soorten van de Vogelrichtlijn	Soorten van de Habitatrichtlijn, Bonn & Bern	Andere soorten
1	Er bestaat geen andere bevredigende oplossing	X	X	X
2	Leiden niet tot verslechtering van de staat van instandhouding	X	X	X
3	Opsomming van: volksgezondheid en openbare veiligheid	X	X	X
	veiligheid van luchtverkeer	X	Nee	X
	ter voorkoming van schade aan gewassen, vee, bossen, visserij	X	X	X
	ter bescherming van Flora en Fauna	X	X	X
	voor onderzoek, onderwijs, uitzetten en herinvoeren van soorten / teelt	X	X	X
	dwingende reden van groot openbaar belang, met inbegrip van sociale of economische aard en met inbegrip van voor milieuwezenlijke gunstige effecten	Nee	X	X
	ruimtelijke inrichting of ontwikkeling	Nee	Nee	X
schade en overlast, ter beperking omvang populatie, ter bestrijding van lijden en ziekte, bestendig beheer en onderhoud, algemeen belang	Nee	Nee	3.10 2a-g	

Procedure ontheffingsaanvraag

Voor Nationale soorten ('andere soorten') welke zijn opgenomen in de provinciale vrijstellingen geldt een vrijstelling. Dit betekent dat u geen ontheffing van de Wet natuurbescherming hoeft aan te vragen, maar u wel de zorgplicht moet nakomen. Voor Nationale soorten die niet zijn vrijgesteld, dient u een ontheffing beschermde soorten aan te vragen of te werken conform een gedragscode.

Natuurtoets

Verplaatsing parkeerplaats ten behoeve van herontwikkeling Valkenswaardseweg 18 Waalre.
projectnummer 476348
22 februari 2022 revisie 00
Mastade Real Estate



Voor soorten van de Vogel- en Habitatrichtlijn, Conventie van Bern en Conventie van Bonn geldt dat als u kunt werken volgens een goedgekeurde gedragscode er een vrijstelling geldt. U hoeft geen ontheffing beschermde soorten aan te vragen, maar u moet uw activiteiten aantoonbaar uitvoeren zoals in de gedragscode staat. Tevens blijft de zorgplicht gelden. Indien u niet kunt werken volgens een gedragscode, maar u kunt maatregelen nemen om de functionaliteit van de voortplantings- en/of vaste rust- en verblijfplaats te garanderen (zogenoemde mitigerende maatregelen), dan hoeft u ook geen ontheffing beschermde soorten aan te vragen. Wilt u zeker weten of uw mitigerende maatregelen voldoende zijn, en er inderdaad geen ontheffing nodig is? Vraag dan een ontheffing aan om uw maatregelen goed te keuren.

Indien u geen mitigerende maatregelen kunt nemen, dan dient een ontheffing te worden aangevraagd bij het bevoegd gezag. Voor de ontheffingsaanvraag is het noodzakelijk te weten welke soorten aanwezig zijn, zodat gerichte mitigerende maatregelen kunnen worden getroffen. Het bevoegd gezag zal, indien het akkoord is met het aangeleverde stappenplan waarin de aanpak voor mitigatie beschreven wordt, een zogenoemde 'verklaring van geen bedenkingen' (vvgb) afgeven. Daarmee zegt zij in feite dat een ontheffing niet noodzakelijk is wanneer men zich bij de uitvoering houdt aan het opgestelde stappenplan.

Overgangsrecht

In het Besluit natuurbescherming is opgenomen dat de ontheffingen afgegeven onder het oude recht, gelden als ontheffingen onder de Wet natuurbescherming. Daarbij blijven dezelfde voorschriften, beperkingen en voorwaarden gelden. Dit geldt eveneens voor omgevingsvergunningen en vvgb's.

Op het tijdstip van inwerkingtreding van de Wnb zullen de onafgeronde ontheffing aanvragen, ingediend vóór inwerkingtreding, conform de nieuwe wet worden behandeld. Ontheffing aanvragen van voor de inwerkingtreding zullen worden afgehandeld door RVO. Aanvragen die later ingediend worden zullen afgehandeld worden door de provincies (of het Rijk).

De gedragscodes worden verlengd tot het moment van in werking treden van de Wet natuurbescherming en de nieuwe gedragscodes definitief zijn goedgekeurd.

Natuurnetwerk Nederland (NNN)

De nieuwe naam voor de ecologische hoofdstructuur (EHS), het natuurnetwerk Nederland (NNN). De term EHS werd in 1990 geïntroduceerd in het Natuurbeleidsplan (NBP) van het toenmalige ministerie van Landbouw, Natuur en Voedselkwaliteit (LNV). In 2013 is het natuurbeleid gedecentraliseerd naar de provincies. In hetzelfde jaar hebben de twaalf provincies met de staatssecretaris van het ministerie van EZ definitieve afspraken gemaakt in het Natuurpact. In 2014 werd de term 'EHS' vervangen door 'NNN'.

Dit beleid blijkt noodzakelijk te zijn doordat de Nederlandse natuur steeds meer onder druk staat, bijvoorbeeld door huizenbouw, aanleg van wegen en industrie. Toch leeft bij veel Nederlanders de wens om natuurgebieden in de buurt te hebben. Natuur geeft rust en biedt ruimte voor recreatie.

De overheid heeft daarom extra geld uitgetrokken om de Nederlandse natuur te beschermen en verder te ontwikkelen. Door nieuwe natuur te ontwikkelen, kunnen natuurgebieden met elkaar worden verbonden. Zo kunnen planten zich over verschillende natuurgebieden verspreiden en dieren van het ene naar het andere gebied gaan. Het totaal van al deze gebieden en de verbindingen ertussen vormt het natuurnetwerk Nederland (NNN).

Het NNN is een netwerk van gebieden in Nederland waar de natuur voorrang heeft. Het netwerk helpt voorkomen dat planten en dieren in geïsoleerde gebieden uitsterven en dat natuurgebieden hun waarde verliezen. Het NNN kan worden gezien als de ruggengraat van de Nederlandse natuur. Het NNN bestaat uit:

- bestaande natuurgebieden, reservaten, natuurontwikkelingsgebieden en zogenaamde robuuste verbindingen;
- landbouwgebieden met mogelijkheden voor agrarisch natuurbeheer (beheergebieden);
- grote wateren (zoals de kustzone van de Noordzee, het IJsselmeer en de Waddenzee).

Het NNN is een plan in uitvoering. De doelstelling van het Natuurpact is om 80.000 hectare nieuwe natuur in te richten vóór 2027.

Natura 2000-gebieden

In de Wnb zijn bepalingen vanuit de Europese Vogelrichtlijn en Habitatrichtlijn verwerkt. De Europese richtlijnen verplichten de lidstaten gebieden aan te wijzen met speciale beschermingszones (de Natura 2000-gebieden). Het doel hiervan is om de aangewezen habitattypes en habitats van soorten in een gunstige staat van instandhouding te behouden of te herstellen.

De lidstaten moeten maatregelen treffen om de kwaliteit van deze habitats en habitats van soorten niet te laten verslechteren of te voorkomen dat er geen storende factoren optreden voor de soorten waarvoor de zones zijn aangewezen.

Voor activiteiten of projecten die schadelijk zijn voor de beschermde natuur, geldt een vergunningplicht. Hierdoor is in Nederland een zorgvuldige afweging gegarandeerd bij projecten die gevolgen kunnen hebben voor natuurgebieden. Meestal verlenen de provincies de vergunningen, maar soms doet het Ministerie van Economische Zaken dit.

Bestaand gebruik

Voor handelingen die op 31 maart 2010 bekend waren bij het gevoegd gezag en die sinds deze datum niet meer in betekenende mate zijn gewijzigd is het niet meer noodzakelijk om een

Natuurtoets

Verplaatsing parkeerplaats ten behoeve van herontwikkeling Valkenswaardseweg 18 Waalre.
projectnummer 476348
22 februari 2022 revisie 00
Mastade Real Estate



vergunning aan te vragen. Deze datum kan van een later tijdstip zijn indien een Natura 2000-gebied na 31 maart 2010 is aangewezen als beschermd gebied. Zie ook artikel 2.9 lid 2.

Overgangsrecht

In de Wnb (artikel 9.4) is opgenomen dat de vergunningen afgegeven onder het oude recht, gelden als vergunningen onder de Wet natuurbescherming. Daarbij blijven dezelfde voorschriften gelden. Dit geldt eveneens voor omgevingsvergunningen en vvgb's.

Beschermde Natuurmonumenten hebben vanaf inwerkingtreding van de Wnb niet langer een beschermde status. Daardoor zijn deze gebieden alleen nog ruimtelijk beschermd (Barro, bestemmingsplannen).

Stroomschema vergunningsprocedure

Het volgende schema toont de vergunningprocedure in het kader van de Natuurbeschermingswet. Deze is ook van kracht onder de huidige Wet natuurbescherming. Een Voortoets geeft aan of er wel of geen negatieve effecten zijn te verwachten. Zijn er geen negatieve effecten te verwachten, dan hoeft er geen vergunning beschermde gebieden aangevraagd te worden. Indien er kans is op negatieve effecten, kan een habitattoets een verdiepingsslag geven om aan te tonen hoe groot deze negatieve effecten zijn. Mocht er kans zijn op significant negatieve effecten, is het mogelijk om een ADC-toets uit te voeren. Wordt er voldaan aan de eisen, dan kan er een vergunning worden afgegeven met voorschriften en beperkingen.

VOORTOETS

INVENTARISATIE VOORTOETS: De voortoets is niet verplicht maar wel verstandig om uit te voeren. Alle fasen VT1 t/m VT4 kunnen onderdeel zijn van de voortoets. Het kan ook zijn dat al na fase VT1 de effecten bekend zijn. Het bevoegd gezag moet die conclusie trekken.

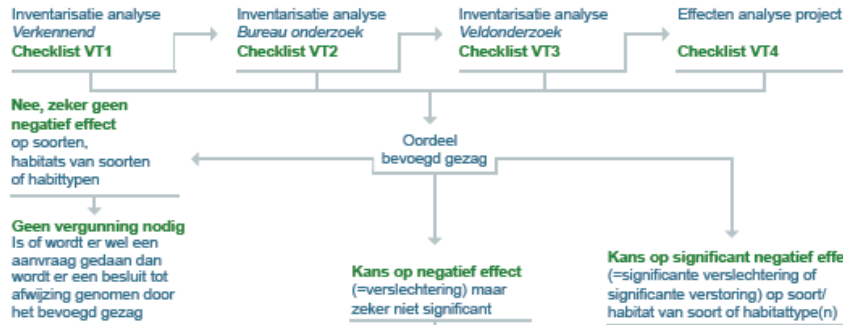

HABITATTOETS



ADC-TOETS

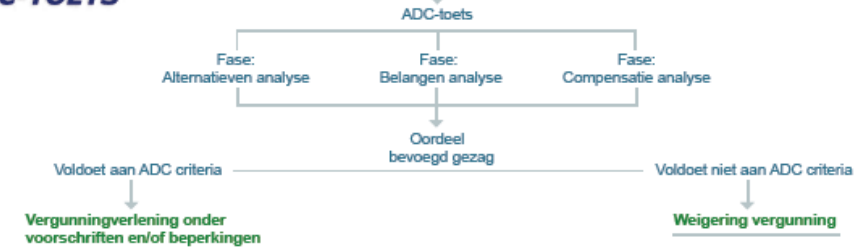

Over Antea Group

Antea Group is het thuis van 1500 trotse ingenieurs en adviseurs. Samen bouwen wij elke dag aan een veilige, gezonde en toekomstbestendige leefomgeving. Je vindt bij ons de allerbeste vakspecialisten van Nederland, maar ook innovatieve oplossingen op het gebied van data, sensing en IT. Hiermee dragen wij bij aan de ontwikkeling van infra, woonwijken of waterwerken. Maar ook aan vraagstukken rondom klimaatadaptatie, energietransitie en de vervangingsopgave. Van onderzoek tot ontwerp, van realisatie tot beheer: voor elke opgave brengen wij de juiste kennis aan tafel. Wij denken kritisch mee en altijd vanuit de mindset om samen voor het beste resultaat te gaan. Op deze manier anticiperen wij op de vragen van vandaag en de oplossingen voor morgen. Al 70 jaar.

Contactgegevens

Beneluxweg 125
4904 SJ OOSTERHOUT
Postbus 40
4900 AA OOSTERHOUT

E. info@anteagroup.nl

www.anteagroup.nl

Copyright © 2016

Niets uit deze uitgave mag worden verveelvoudigd en/of openbaar worden gemaakt door middel van druk, fotokopie, elektronisch of op welke wijze dan ook, zonder schriftelijke toestemming van de auteurs.